

MUNICIPALIDAD DE MERCEDES (B)
INTENDENTE: JUAN I. USTARROZ
OBRA:
RED DE DESAGÜES CLOACALES.
LOTES CON SERVICIOS – Bº SOLDADO BALVIDARES.
(MATERIALES, MANO DE OBRA Y EQUIPOS)



EXPEDIENTE N° 768/2022
LICITACIÓN PÚBLICA N° 23/2022
PRESUPUESTO OFICIAL \$ 64.258.145,76
CARGO: \$ 15.000,00
ENTREGA DE OFERTAS EN
LA SECRETARIA DE OBRAS Y SERVICIOS PÚBLICOS
CALLE 22 N° 369

INDICE

PARTE 1 – MEMORIA DESCRIPTIVA

PARTE 2 – BASES Y CONDICIONES GENERALES

PARTE 3 – ESPECIFICACIONES TECNICAS GENERALES

PARTE 4 – ESPECIFICACIONES TECNICAS PARTICULARES

PARTE 5 – ESPECIFICACIONES TÉCNICAS AMBIENTALES

PARTE 6 - PRESUPUESTO OFICIAL

PARTE 7 – OFERTA

PARTE 8 – CONSTANCIA DE ADQUISICION DEL PLIEGO

PARTE 9 – JURISDICCION JUDICIAL

**PARTE 10 – DDJJ DE EXISTENCIA DE JUICIOS CON LOS ESTADOS NACIONAL,
PROVINCIAL Y MUNICIPAL**

PARTE 11 – DDJJ INHABILIDADES

PARTE 12 – DOMICILIO ESPECIAL Y RATIFICACION DE OFERTA

PARTE 13 – CERTIFICADO VISITA AL SITIO DE LA OBRA

PARTE 14 – DDJJ SEGUROS DE RESPONSABILIDAD CIVIL

PARTE 15 – DDJJ DE HABILIDAD PARA CONTRATAR

**PARTE 16- RÉGIMEN DE REDETERMINACIÓN DE PRECIOS DE LOS CONVENIOS
ESPECÍFICOS DE OBRA DEL FONDO DE INTEGRACIÓN SOCIO URBANA**

PARTE 17 – PLANOS

ANEXO I

PARTE 1- MEMORIA DESCRIPTIVA

Red de desagües cloacales y conexiones domiciliarias.

Obras para Barrio Soldado Balvidares.

La presente obra comprende la provisión del servicio de equipos, materiales y mano de obra para la ejecución de las tareas que conforman la construcción de la obra de **Red de desagües cloacales y conexiones domiciliarias. Obras para Barrio Soldado Balvidares.**

1.1 MARCO GENERAL

La ciudad de Mercedes se encuentra al noroeste de la provincia de Buenos Aires. Cuenta con una población de 59,870 habitantes de acuerdo al censo del 2010, estimada en 63,284 al año 2020.

El predio se encuentra ubicado entre las calles 45, calle 10, calle 47, calle 6, calle 57, calle 4 y las vías del FFCC San Martín, dentro del área urbana consolidada de la Ciudad de Mercedes y se identifica según catastro:

NOMENCLATURA CATASTRAL: Partido: 71 (Mercedes) Circunscripción: 2 Sección: B Chacra: 171 Fracción: 1.

La superficie total del predio es de 9ha aproximadamente y la superficie a intervenir es de 8ha aprox. El predio se localiza dentro del área urbana consolidada de la Ciudad. Las calles principales asfaltadas son la Av. 47, calle 10, calle 45) y algunas circundantes con asfalto o en Proyecto para asfaltar próximamente.

Se encuentra en la zona de afectación del recorrido del transporte municipal, un servicio de bus que cuenta actualmente con dos líneas que recorren la ciudad de norte a sur y de este a oeste.

El barrio Soldado Balvidares forma parte del radio censal 065320309, que contiene además, parte del barrio Hipólito Yrigoyen. De acuerdo al Censo Nacional de Población, Viviendas y Hogares 2010, se registran 399 viviendas, 422 hogares y 1404 personas.

Se identifica un 69.2% de viviendas con algún tipo de déficit (Figura 1). Además, el déficit cuantitativo (viviendas nuevas cada 100) representa un 11.14% mientras que el déficit cualitativo (viviendas remodelables cada 100) asciende a un 58.8%.

Por otro lado, existen 36 hogares con al menos un indicador de NBI, un 4.3% de los hogares no tiene acceso a agua potable para beber y existe un 51.9% de hogares sin cloaca.

1.2 CARACTERÍSTICAS DEL PROYECTO

La presente Memoria Descriptiva corresponde a la obra denominada "RED DE DESAGÜES CLOACALES - BARRIO SOLDADO BALVIDARES".

La obra consiste en la extensión de 2372 metros lineales de red de cloacas construidas bajo calzada con tapada mínima de 1.20 metros con bocas de registro en esquinas y en sectores

donde la tubería supere los 120 metros de longitud. Las bocas de acceso y ventilación (BAV) se colocarán en arranques cuando tapada no supere 1.20 m. Se completa la obra con conexiones domiciliarias externas hasta la línea municipal, preparadas para la conexión a las 206 viviendas para cuando se habilite el servicio.

La obra se complementará con una planta desmontable de tratamientos cloacales de marca reconocida que se ubicará en el lote ubicado en el extremo izquierdo de calle 6 que se será el punto de descarga de toda la red. La planta mencionada no es parte de la obra del presente pliego.

El servicio en el área será prestado por la Municipalidad de Mercedes.

Asimismo, la obra contempla la ejecución de TAREAS PRELIMINARES que incluyen la provisión y colocación de un Cartel de Obra con la información pertinente, materializándose con bastidor de madera y lona impresa según especificaciones; un perímetro de 350 ml a cercar de alambre romboidal y postes donde se ubicará: el obrador, constituido por un módulo habitacional de 50 m² que servirá para oficina y casilla para vigilancia, 2 baños químicos, y un depósito para guarda de herramientas y materiales. Los baños químicos serán alquilados, previendo 4 limpiezas mensuales. Además, se deberán contemplar la conexión de agua e iluminación y fuerza motriz para la construcción, la contratación de sereno para la seguridad del predio y la limpieza, desmalezamiento y demarcación del terreno. Estas tareas también contienen la realización de estudios de suelo para la verificación del proyecto ejecutivo, trámites de aprobación del proyecto y el relevamiento altimétrico del terreno para la verificación de pendientes.

Presupuesto Oficial: \$ 64.258.145,76 mes base Octubre 2021.

Plazo de obra: 210 días corridos (7 MESES)

El monto tope garantizado con financiamiento del FISU (Fondo de Integración Socio Urbana) es el monto del Convenio firmado entre este y la Municipalidad

PARTE 2 – BASES Y CONDICIONES GENERALES Y PARTICULARES

CAPITULO I – DISPOSICIONES GENERALES

Artículo 1 - Objeto.

Es objeto del presente Pliego establecer las condiciones para la licitación, contratación y construcción de la obra: **“Red de Desagües Cloacales y conexiones domiciliarias. Obras para Barrio Soldado Balvidares”**, en el marco de la **Licitación Pública N 23/2022**, incluyendo la **provisión de materiales, mano de obra y equipos necesarios** y suficientes, que se tramita bajo **Expediente Municipal N° 768/2022**

Artículo 2 - Alcance. Régimen Legal.

El presente Pliego establece en forma clara y precisa las obligaciones que contraen y los derechos que adquieren la Municipalidad, el Oferente que presenta una propuesta en la licitación, y la empresa Contratista que resulta adjudicatario de la obra licitada (La Contratista). Todo cuanto no esté previsto en el presente pliego, será resuelto de acuerdo con las disposiciones de:

- a) La Ley Orgánica de las Municipalidades (Decreto-Ley 6769/58) y sus modificatorias, Leyes concordantes y Decretos que las reglamenten.-
- b) Las Ordenanzas Generales o Particulares de aplicación para el Partido de Mercedes, y los Decretos Municipales que las reglamenten, relativos a la ejecución de las obras públicas.-
- c) Ley de Obras Públicas de la Provincia de Buenos Aires (Ley N° 6.021), sus modificatorias y Decretos reglamentarios, que serán de aplicación supletoria para todo aquello que no esté específicamente establecido en las normas y documentación citadas anteriormente o que, estando especificado, dé lugar a confusión o duda.-
- d) El Decreto Provincial N° 2980/00 sobre la Reforma de la Administración Financiera del Ámbito Municipal, su supletorio el Reglamento de Contabilidad, y Disposiciones de Administración del Honorable Tribunal de Cuentas.
- e) El Decreto municipal de llamado a licitación.
- f) El presente Pliego de Bases y Condiciones.
- g) Ordenanza General N° 165/1973

Artículo 3 - Vista y obtención del pliego.

El pliego de bases y condiciones de la obra estará disponible para su vista sin cargo en la web oficial de la Municipalidad, <http://nw.mercedes.gob.ar/transparencia/compras/licitaciones> y podrá ser adquirido en la Oficina de Licitaciones (licitaciones@mercedes.gob.ar) al precio que se determine en el Decreto de llamado a licitación hasta Dos (2) días hábiles administrativos previo a la fecha final de presentación de las ofertas.

Artículo 4 - Presupuesto oficial.

El presupuesto oficial asciende a la suma de **PESOS SESENTA Y CUATRO MILLONES DOSCIENTOS CINCUENTA Y OCHO MIL CIENTO CUARENTA Y CINCO CON 76/100 (\$64.258.145,76)**.

Para la elaboración del cómputo y presupuesto por parte de la empresa oferente se tomará como Mes Base el mes indicado en el convenio suscripto entre la UE y el FIDEICOMISO (mes base Octubre 2021).

El monto tope garantizado con financiamiento del FISU (Fondo de Integración Socio Urbana) es el monto del Convenio

Artículo 5 - Consultas. Circulares aclaratorias o modificatorias de la fecha de apertura.

Los interesados podrán realizar por escrito, mediante correo electrónico a la dirección institucional **obras@mercedes.gob.ar** o nota formal presentada en la SECRETARÍA DE OBRAS Y SERVICIOS PÚBLICOS, consultas sobre los términos de la presente licitación, hasta UN (1) día previo a la fecha final de presentación de las ofertas. La respuesta a dichas consultas se realizará por correo electrónico o mediante nota formal a las direcciones informadas por el oferente respectivo.

La Municipalidad, de oficio o en virtud de alguna consulta cuya respuesta entienda que corresponde comunicar en forma general, podrá emitir circulares aclaratorias al pliego, las que pasarán a formar parte de éste. Dichas circulares serán notificadas a los interesados que hayan retirado el pliego y publicada.

La Municipalidad, si lo juzga necesario, podrá también formular aclaraciones de oficio mediante circulares sin consulta, hasta UN (1) día antes del fijado para la apertura.

Asimismo, la Municipalidad podrá prorrogar la fecha de apertura de ofertas mediante una circular dictada al efecto, la que será parte integrante del pliego. Dicha circular deberá notificarse a quienes hayan retirado el Pliego, y publicada por los mismos medios que la convocatoria original.

Todas las circulares que se remitan llevarán numeración corrida, pasarán a formar parte de la documentación licitatoria.

CAPITULO II - SISTEMA DE CONTRATACION

Artículo 6 - Contratación por unidad de medida.

Las obras se contratarán por el sistema de unidad de medida, sobre la base de la cantidad de unidades determinadas en el presupuesto oficial y de los precios unitarios establecidos en la propuesta por el adjudicatario.

El monto total se expresará en letras y números, teniendo validez en caso de discordancia lo expresado en letras.

Dentro del monto de cada ítem del Contrato se entenderá incluido el costo de todos los trabajos que, sin estar expresamente indicados en la documentación contractual, sean imprescindibles ejecutar o proveer para que la obra resulte concluida con arreglo a su fin y a lo previsto en tal documentación.

Las cantidades en unidades consignadas en el presupuesto oficial, que el Oferente deberá respetar en su cotización, serán reajustadas en más o en menos, según medición de lo realmente ejecutado, y certificada su diferencia con el procedimiento fijado en el presente Pliego.

La modalidad de contratación será por licitación pública.

CAPITULO III - OFERENTES

Artículo 7 - Capacidad legal.

Los Oferentes deberán tener capacidad legal para obligarse y estar inscriptos en el Registro de Licitadores de Obras Públicas de la Municipalidad de Mercedes o haber iniciado el trámite de incorporación, conforme lo establece el artículo 140º de la Ley Orgánica de las Municipalidades.

Asimismo, deben cumplir con las condiciones formales y sustanciales del presente Pliego y contar con la capacidad civil, técnica y económica-financiera suficientes como para ejecutar los trabajos requeridos.

Artículo 8 - Capacidad Civil.

Pueden ser Oferentes las personas físicas y jurídicas legalmente constituidas, las Uniones Transitorias (U.T.) y los consorcios de cooperación que reúnan los recaudos establecidos en el presente Pliego.

El plazo de constitución de las sociedades comerciales no podrá ser inferior al plazo de ejecución de los trabajos que contraten, ni de sus prórrogas o ampliaciones. En caso de no existir plazo de duración del contrato social, se entenderá que el mismo se extiende, como mínimo, al previsto para la construcción y recepción definitiva de la obra.

Artículo 9 - Ejecución de Obras por Empresas Asociadas.

Los Oferentes que deseen presentarse constituyendo Uniones Transitorias (U.T.), encuadradas en los artículos 1463 y siguientes del Código Civil y Comercial de la Nación, deberán cumplimentar lo establecido en el presente Pliego y acompañar el compromiso formal de constitución de la misma. No cumplir con estos requisitos será motivo suficiente de rechazo de la propuesta de la U.T.

En caso de U.T., los informes, documentos y cifras correspondientes a cada socio se adicionarán proporcionalmente a su porcentaje de participación en la U.T. Cuando las obras presentadas como antecedentes correspondan a una U.T., el Oferente que las presente podrá

acreditar como máximo la proporción que corresponda a su porcentaje de participación en dicha U.T. En caso de resultar adjudicataria una U.T. deberá presentar el contrato de constitución definitivo inscripto en el Registro Público correspondiente, en copia legalizada por Escribano Público, como requisito previo a la firma del Contrato. La falta de cumplimiento de este requisito determinará la revocación de la adjudicación con la pérdida de la garantía de mantenimiento de la propuesta.

En el instrumento público a presentarse oportunamente deberá constar:

- a) El compromiso expreso de responsabilidad principal, solidaria e ilimitada de todas y de cada una de las empresas asociadas, por el cumplimiento de todas las obligaciones emergentes del Contrato.
- b) El compromiso de mantener la vigencia de la U.T. por un plazo no menor al fijado para el cumplimiento de todas las obligaciones emergentes del Contrato.
- c) El compromiso de no introducir modificaciones en los Estatutos de las empresas integrantes que importen una alteración de la responsabilidad, sin la aprobación previa de la Municipalidad.
- d) El compromiso de actuar exclusivamente bajo la representación unificada aquí establecida, en todos los aspectos concernientes al Contrato.

Cada una de las partes integrantes de la U.T. deberá presentar la totalidad de la documentación que se exige a las sociedades legalmente constituidas debiendo unificar el domicilio y la personería.

En las mismas condiciones podrán ofertar los oferentes que deseen presentarse constituyendo un consorcio de cooperación, encuadrados en los artículos 1470 y siguientes del Código Civil y Comercial de la Nación, o los consorcios de cooperación ya existentes; en ambos casos y a los fines del presente deberán cumplir con los mismos recaudos exigidos a las U.T.

En este proceso licitatorio, un mismo Oferente no podrá presentarse, a la vez, como Oferente individual y como parte de un Consorcio de empresas.

Artículo 10 - Capacidad técnica y Certificación Anual en Obras Sanitaria.

A los efectos de acreditar su capacidad técnica, el Oferente deberá presentar, una nómina de **al menos tres obras ejecutadas y finalizadas**, de naturaleza similar y complejidad equivalente a la cotizada en los últimos 5 años, contados con anterioridad a la fecha de apertura de las Ofertas consignando el nombre del Comitente, tipo de obra, monto, plazo de ejecución y fecha de terminación.

Asimismo, adjuntará copias de Actas de Recepción Definitiva o Provisionales, informes de organismos contratantes, contratos suscriptos, etc., que avalen el listado de obras enunciado. Toda la documentación aportada, deberá ser legalizada por Escribano Público.

Asimismo, la Municipalidad podrá exigir la ampliación de los datos allí consignados y otros complementarios que estime necesarios.

La comisión Pre-adjudicadora, podrá solicitar a los oferentes, la documentación fehaciente que avalen lo declarado.

En caso de U.T. los informes, documentos y cifras correspondientes a cada socio se adicionarán proporcionalmente a su porcentaje de participación en la U.T. debiendo cada integrante, cumplir con al menos el 70% de los requisitos. Cuando las obras presentadas como antecedentes correspondan a una U.T, el Oferente que las presente podrá acreditar como máximo la proporción que corresponda a su porcentaje de participación en dicha U.T.

En caso de consorcios de cooperación encuadrados en los artículos 1470 y siguientes del Código Civil y Comercial de la Nación, deberán cumplir con los mismos recaudos exigidos a las U.T.

Artículo 11 - Capacidad Económico-financiera del Oferente.

Los Oferentes deberán presentar Balance y cuadro resumen de los dos últimos ejercicios cerrados y auditados, firmado por Contador Público y certificado por el Consejo Profesional de Ciencias Económicas de la jurisdicción que corresponda (en copias autenticadas). No se admitirán balances de corte.

Artículo 12 - Inhabilitados para la presentación.

No podrán concurrir como Oferentes:

- a) Los agentes y funcionarios del Municipio de Mercedes y las empresas en las cuales aquéllos tuvieren una participación suficiente para formar la voluntad social, de conformidad con lo establecido en la Ley de Ética Pública, N° 25.188, y toda otra incompatibilidad vinculada con la función pública.
- b) Las personas que se encuentren inhabilitados por condena judicial.
- c) Las personas que se hallen quebrados o concursados, mientras no obtengan su habilitación judicial.
- d) Las personas que sean evasores o deudores morosos impositivos o previsionales, o deudores morosos del Fisco por decisión judicial o administrativa firme.
- e) Los condenados por delitos dolosos, por un lapso igual al doble de la condena.
- f) Las personas que se encontraren procesadas por delitos de lesa humanidad, delitos contra la propiedad o contra la Administración Pública Nacional, Provincial o Municipal o contra la fe pública o por delitos comprendidos en la Convención Interamericana contra la Corrupción.
- g) Las inhabilidades contempladas en los incisos precedentes serán también de aplicación a aquellas empresas cuyos directores, síndicos o representantes legales, se encontraren comprendidos en dichas causales o se hubieren desempeñado como directores, gerentes,

síndicos, socios mayoritarios o representantes legales en sociedades que se encuentren comprendidas en dichos supuestos.

h) De igual modo, cuando en forma individual, o las sociedades que estos integren, se encuentren suspendidas por decisión del Registro Nacional de Constructores de Obras Públicas o hubieren sido objeto de rescisión por su culpa, de contratos administrativos.

Artículo 13 - Constitución de domicilio.

Al momento de retirar el Pliego, los interesados deberán informar su nombre o razón social, CUIT, correo electrónico y constituir domicilio legal en la ciudad de Mercedes, donde serán válidas las notificaciones que se cursen con motivo de la presente contratación.

Si lo modificara antes de vencido el plazo de validez de su propuesta, deberá comunicar el cambio de domicilio en forma inmediata y fehaciente a la Municipalidad de Mercedes.

Artículo 14 - Informes que suministra la Municipalidad.

La Municipalidad suministra únicamente los informes contenidos en la documentación licitatoria. Cuando tal documentación incluya anteproyectos, cómputos y presupuestos oficiales, éstos tendrán carácter indicativo. No comprometen al Municipio y corresponde al Oferente su verificación.

Artículo 15 - Conocimiento y conformidad con la documentación licitatoria.

La sola presentación de la propuesta implica que el Oferente acepta todas y cada una de las obligaciones que surgen de la documentación licitatoria; tales como el perfecto conocimiento de la obra a ejecutar, su sitio de emplazamiento y la aceptación de todas las normas y documentos.

Artículo 16 - Informes que deben obtener los Oferentes. Visita al sitio de la Obra.

Además de estudiar exhaustivamente la documentación licitatoria, es obligación del Oferente recoger en el lugar de la obra toda la información complementaria que pueda obtenerse por la observación del terreno y sus adyacencias y también por referencias de terceros sobre accesos, aprovisionamiento de materiales, personal, provisión de agua para uso industrial y consumo humano, disponibilidad de energía eléctrica, abastecimiento de combustible, etc., y cuantos otros antecedentes que considere necesarios, de manera tal que le puedan permitir una exacta apreciación de las características de los trabajos, sus dificultades y su costo. Podrá incluso efectuar, si las condiciones de accesibilidad y seguridad así se lo permiten, se lo permiten, un replanteo preliminar de obra, teniendo en cuenta que los trabajos enumerados en el anteproyecto suministrado por la Municipalidad de Mercedes, como también los mencionados en las Especificaciones Técnicas Particulares, no excluyen todo otro trabajo que sea necesario para la correcta terminación de la obra.

Asimismo, deberán informarse respecto de la configuración y naturaleza del terreno y del subsuelo, sin que estas informaciones substraigan al organismo autor del proyecto de la responsabilidad que determina el artículo 5° de la Ley N° 6.021.

CAPITULO IV - LAS OFERTAS

Artículo 17 - Lugar y término de presentación de las ofertas.

Las ofertas serán presentadas en la SECRETARIA DE OBRAS Y SERVICIOS PUBLICOS hasta la fecha final de presentación de las ofertas. Cumplido dicho término, no se recibirá propuesta alguna, cualquiera sea la causal de retraso invocada y aun cuando no hubiese comenzado la apertura de sobres.

Las propuestas que se reciban después del día y hora fijadas, serán rechazadas y devueltas sin abrir con prescindencia de la fecha en la que fueron despachadas. El Municipio no asume responsabilidad alguna, ni admitirá reclamos por la no apertura de dicha oferta.

Artículo 18 - Forma de presentación de las ofertas.

Las ofertas deberán presentarse redactadas en idioma nacional, sin enmiendas, raspaduras o errores que no hayan sido debidamente salvados. Se presentarán en copia original, foliadas y debidamente firmadas y selladas en todas sus hojas por el representante legal y el representante técnico del Oferente, y en formato digital (pendrive).

La presentación de la oferta significará de parte del Oferente el pleno conocimiento y aceptación de las cláusulas que rigen el llamado a licitación. La documentación que se presente estará contenida en dos sobres cerrados.

En la cubierta de cada sobre se indicará claramente el nombre del Oferente con las firmas correspondientes exigidas, la identificación de la presente licitación y el número de sobre. Los dos sobres se presentarán dentro de un tercero que los contenga, en el que se indicará solamente la identificación de la licitación, fecha y hora de apertura de los sobres.-

Las raspaduras, interlineados, sobrepresos y testados, deberán ser debidamente salvados por el Oferente o representante legal.

La cotización de cada ítem se formulará en pesos y el valor unitario deberá estar redondeado con DOS (2) decimales.

En todos los casos en que exista diferencia entre una cifra consignada en letras y en números, será válida la expresada en letras.-

En la oferta deberá acreditarse en debida forma la personería y la facultad para ejercer la representación legal, acompañando la documentación correspondiente, debidamente certificada y legalizada en su caso.

Se deberá anexar el correspondiente análisis de precios, junto con la estructura de ponderación de acuerdo al modelo otorgado, con el objetivo de facilitar el proceso de re-determinación de precios.

Artículo 19 - Documentos que integran la oferta.

La propuesta deberá contener, como mínimo, la siguiente documentación:

Sobre N° 1. El Sobre N° 1 deberá contener los siguientes documentos

- a) Constancia de estar inscripto en el Registro de Licitadores Municipales o constancia de haber iniciado el trámite de incorporación, conforme lo establece el artículo 140° de la Ley Orgánica de las Municipalidades.
- b) Constancia de pago por la adquisición del pliego de la presente licitación.
- c) Constancia de haber depositado en Tesorería Municipal una suma en efectivo, o una póliza de caución equivalente al valor en concepto de **garantía del mantenimiento de oferta**, de acuerdo a las condiciones establecidas en el presente pliego para la presentación de garantías.
- d) **Certificado de Capacidad Técnico-Financiera** anual, emitido por el Registro de Licitadores, del Ministerio de Infraestructura y Servicios Públicos de la Provincia de Buenos Aires, y/o por el Registro Nacional de Constructores de Obras Públicas, en el rubro de **INGENIERIA SANITARIA**, al menos, el presupuesto oficial anualizado. Es decir:

- Capacidad Técnica Mínima: \$64.258.145,76

- Capacidad Financiera Anual Mínima: \$ 110.156.821,30

- Plazo de obra: 210 días (7 meses)

Deberá presentarse en copia debidamente legalizada por Escribano Público

- e) Listado de antecedentes de al menos tres obras, de acuerdo a lo estipulado en el Artículo 10.
- f) Currículum del profesional que se propone como Representante Técnico y constancia actualizada de matrícula habilitante para el ejercicio profesional en la provincia de Buenos Aires.
- g) Listado del equipo a afectar a la obra.
- h) Declaración jurada en la que manifiesten no hallarse incurso en ninguna de las causales de inhabilidad establecidas en el presente pliego. En caso de que se presenten Uniones Transitorias o consorcios de cooperación, dicha declaración jurada deberá ser efectuada por cada uno de sus integrantes.
- i) Declaración sobre la aceptación de la jurisdicción de los juzgados de la Ciudad de Mercedes para cualquier situación judicial que se suscite.
- j) En caso de consorcios de cooperación o de U.T., el acuerdo consorcial o contrato de U.T.
- k) Si se trata de una persona física, datos completos de identificación (nombres y apellido completo, tipo y número de documento de identidad, datos filiatorios).
- l) Si se trata de una persona jurídica, copia autenticada del contrato social, o estatutos o compromiso de conformación de U.T. o de consorcio de cooperación, si correspondiera, y demás documentos societarios habilitantes.

- m) Declaración jurada manifestando si el oferente tiene juicios pendientes con el Estado nacional, provincial o municipal, sea como actor o demandado, indicando el importe comprometido en el pleito.
- n) Un ejemplar completo del Pliego firmado en todas sus fojas por el Oferente y su Representante Técnico, salvo en lo que hace a las fórmulas en él contenidas para ser desglosadas y presentadas aparte, del Legajo de obra.
- o) Declaración Jurada donde se expresa haber realizado una visita a obra al lugar de emplazamiento de la obra.

Sobre N° 2. El Sobre N° 2 deberá contener:

- a) La Planilla de Cotización que integra el Pliego donde se aplique a cada ítem o rubro del presupuesto oficial, los precios unitarios parciales y el total que se propone, en números y letras.
- b) Análisis de precios de cada ítem de la oferta detallando los gastos en materiales, mano de obra y equipos para cada caso y estructura de ponderación con sus índices asociados.
- c) La fórmula de Domicilio Especial y Ratificación de Oferta que se adjunta e integra el Pliego.
- d) Plan de trabajos
- e) Curva de inversiones

Artículo 20 - Garantía de mantenimiento de la oferta.

Los proponentes están obligados a mantener su oferta por un plazo de SESENTA (60) días corridos, computados desde la fecha del acto de apertura de ofertas. Dicho plazo se considerará automáticamente prorrogado por el mismo plazo, salvo que el Oferente manifieste, con CINCO (5) días de anticipación al vencimiento del primer plazo –como mínimo, su voluntad de retirar la oferta. Dicha manifestación deberá ser efectuada por escrito y notificada en forma fehaciente a la Secretaría de Obras y Servicios Públicos de la Municipalidad de Mercedes.

El mantenimiento de la propuesta será garantizada con el equivalente del **UNO por ciento (1%) del presupuesto oficial** debiendo ser presentada de acuerdo al artículo 21 del presente.

Artículo 21 - Formas de Afianzamiento de la Garantía.

El Oferente deberá integrar una garantía de oferta, correspondiente al UNO POR CIENTO (1%) del presupuesto oficial y, en su caso, de Contrato, correspondiente al CINCO POR CIENTO (5%) del monto del Contrato, mediante las formas y las condiciones establecidas en este artículo.

Las garantías de oferta, de Contrato, de sustitución del fondo de reparo, de anticipos, anticipos financieros, acopio de materiales o cualesquiera que pudiere prestarse con motivo de la ejecución de una obra pública Y específicamente en las fianzas bancarias o pólizas de caución,

tal compromiso deberá constar en la fianza o póliza, sin limitación alguna, hasta el momento de su efectivo pago. Su omisión, será asimismo causal de rechazo.

La constitución de las garantías podrá realizarse en cualquiera de las siguientes formas:

- a) En dinero efectivo/cheque o giro depositado en la Tesorería Municipal.
- b) En fianza bancaria.
- c) En fianza por póliza de seguro. Cuando se trate de compañías particulares, deberán estar reconocidas por la Superintendencia de Seguros e incluir en la póliza un domicilio legal en la Ciudad de Mercedes (B), con los requisitos exigidos por el Decreto 1883/83 y el Decreto 2190/84.

Artículo 22 - Condiciones de la Garantía.

Las condiciones que deberán revestir las distintas formas de constitución de garantías son las que se describen a continuación:

- a) Cuando la constitución de las garantías se realice en dinero efectivo, deberán ser depositadas en tesorería municipal cuenta Bancaria P.B.A. 50743/3 Suc. 7175 CBU 0140022901717505074337.
- b) Cuando las garantías se constituyan y/o sustituyan por fianza bancaria, deberá reunir los requisitos y ajustarse a las condiciones que se mencionan a continuación: Deberá constar en el texto de la misma que el fiador se constituye en liso, llano y principal pagador, so pena de considerar nula la propuesta. El Banco se constituirá en fiador, liso y llano pagador, con renuncia a los beneficios de división y de excusión en los términos del Código Civil y Comercial de la Nación.
- c) Individualización de la obra para la cual se extiende la fianza.
- d) Monto de la fianza. Las fianzas del contrato serán aceptadas por sus valores escritos. Se deberá establecer que, en caso de incumplimiento de las obligaciones del oferente, adjudicatario o contratista, según el caso, el Banco se obliga a hacer efectiva la fianza al órgano comitente de la obra dentro de los QUINCE (15) días de serle requerido, sin necesidad de previa constitución en mora, interpelación ni acción previa contra sus bienes, hasta cubrir el monto de la fianza. Además, fijar que la fianza subsistirá hasta la firma del contrato en el caso de fianza por mantenimiento de oferta; hasta la recepción provisoria de las obras en el caso de fianza por garantía de contrato; hasta la recepción definitiva en los casos de fianza por sustitución de fondo de reparo; y anticipos en conceptos de adelantos y/o acopios de materiales hasta la recepción provisoria de la Obra. Cuando las garantías se constituyan y/o sustituyan con seguros de caución, éstos deberán contratarse con compañías facultadas para emitirlos por la Autoridad de Contralor competente. Las pólizas deberán reunir las siguientes condiciones básicas:
 - 1) Deberá constar en el texto de la misma que la Compañía Aseguradora se constituye en lisa, llana y principal pagadora, so pena de considerar nula la propuesta.

- 2) Instituir a la Municipalidad Comitente como «asegurado».
- 3) Establecer que los actos, declaraciones, acciones u omisiones del participante en una licitación, adjudicatario o contratista que actúe como tomador de la póliza no afectará en ningún caso los derechos del asegurado frente al asegurador.
- 4) Determinar que el asegurador responderá con los mismos alcances y en la misma medida en que, de acuerdo con la ley y el contrato respectivo corresponde afectar total o parcialmente las garantías respectivas.
- 5) Establecer que dictada la resolución administrativa que establezca la responsabilidad del participante, adjudicatario o contratista por el incumplimiento de las obligaciones a su cargo, el asegurado podrá exigir al asegurador el pago pertinente, luego de haber resultado infructuosa la intimación y emplazamiento extrajudicial de pago hecho por telegrama colacionado, no siendo necesario ninguna interpelación ni acción previa contra sus bienes.
- 6) Estipular que el siniestro quedará configurado, reunidos los recaudos del inciso anterior, al cumplirse el plazo que el asegurado establezca en la intimación de pago hecha al participante, adjudicatario o contratista sin que haya satisfecho tal requerimiento y que el asegurador deberá abonar la suma correspondiente dentro de los quince (15) días corridos de serle requerido.
- 7) Fijar que la prescripción de las acciones contra el asegurador se producirá cuando prescriban las acciones del asegurado contra el participante, adjudicatario o contratista, según el caso, de acuerdo a las disposiciones legales, o contractuales aplicables.

Artículo 23 - Causal de desestimación de la propuesta.

La falta de presentación de alguno de los elementos detallados en los artículos precedentes, que impida la comparación de la propuesta en condiciones de igualdad con el resto de ellas, será causal de desestimación de la propuesta.

CAPITULO V - PROCEDIMIENTO DE EVALUACIÓN DE LAS OFERTAS

Artículo 24 - Acto de la Licitación o apertura de ofertas.

a) Apertura de Sobre N° 1 (propuesta técnica y de antecedentes)

En el lugar, día y hora fijados para ello, o a la misma hora del día subsiguiente si el fijado resultara feriado o inhábil administrativo, se procederá al acto de apertura de las propuestas, con la asistencia de funcionarios municipales y los Oferentes que deseen estar presentes.

Se abrirá el Sobre N° 1, siendo causal de rechazo no poseer lo indicado en los puntos C) garantía de mantenimiento de oferta, D) Capacidad técnico-financiera anual y los antecedentes según se indica en el punto E) del Artículo 19 de las presentes cláusulas

La oferta firmada en parte, en cualquiera de sus sobres, podrá ser subsanada con posterioridad al acto de apertura de ofertas, previa intimación fehaciente del Municipio.

Todos los Oferentes tendrán derecho a hacer observaciones que sean procedentes, pura y exclusivamente con respecto al acto de apertura.

De todo lo actuado y sucedido durante el acto de apertura se labrará un Acta.

b) Apertura de Sobre N° 2 (propuesta económica)

A continuación, y habiendo cumplido con lo requerido en el párrafo anterior; se abrirá el Sobre N° 2, siendo causal de rechazo **no poseer lo indicado en los puntos a), b) y c)**.

La oferta firmada en parte, en cualquiera de sus sobres, podrá ser subsanada con posterioridad al acto de apertura de ofertas, previa intimación fehaciente del Municipio.

Todos los Oferentes tendrán derecho a hacer observaciones que sean procedentes, pura y exclusivamente con respecto al acto de apertura.

De todo lo actuado y sucedido durante el acto de apertura se labrará un Acta.-

Artículo 25 - Composición de la Comisión Preadjudicadora.

La Comisión Preadjudicadora estará compuesta por el SECRETARIO DE OBRAS Y SERVICIOS PÚBLICOS o quien designe emitiendo dictamen técnico, el DIRECTOR DE ASUNTOS LEGALES emitiendo dictamen legal y el SECRETARIO DE ECONOMIA o quien designe, emitiendo dictamen económico.

Artículo 26 – Sistema Para la Evaluación de las ofertas.

Recibidas las propuestas se dará intervención a la Comisión Pre-adjudicadora y la Oficina de Compras, que procederá a examinarlas, y podrá requerir de los Oferentes cualquier información complementaria, aclaraciones, subsanación de defectos formales que considere necesarias o documentación omitida que no se indique en el Artículo 24, quienes deberán dar cumplimiento al pedido de informes complementarios dentro del plazo de CINCO (5) días hábiles, y si no se cumpliera en término con dicho pedido, se la declarará inadmisibile.

La Comisión Pre-adjudicadora procederá al estudio de las propuestas y descartará las que por deficiencias insalvables no permitan su comparación, con las restantes, en condiciones de igualdad.

Para tal estudio, la Comisión Pre-adjudicadora, tendrá en su consideración en principio la propuesta más económica que cumpla con todos los requisitos establecidos en el presente pliego, pero asimismo podrá dictaminar en favor de una propuesta económica de mayor valor, cuando los antecedentes de alguna de los oferentes analizados resulten en mejores condiciones para la correcta ejecución de la obra, y garanticen a entendimiento de la comisión evaluadora el efectivo cumplimiento de los plazos establecidos para el cumplimiento del contrato. Dicho dictamen será bajo argumentación fundada, lo que significará una propuesta superadora en condiciones evaluadas según conveniencia para el Municipio.

Artículo 27 - Dictamen de preadjudicación.

Las obras serán pre-adjudicadas, en principio, dentro de los TREINTA (30) días hábiles administrativos, computados desde la apertura de los sobres.

La Comisión Preadjudicadora verificará las propuestas presentadas, confeccionará un cuadro comparativo de ellas y, proveyéndose de todos los elementos de juicio adicionales que considere necesarios, emitirá, dentro de los CINCO (5) días hábiles administrativos contados desde que toma intervención o desde el vencimiento del plazo establecido para la subsanación de defectos formales o pedidos de aclaraciones o documentación complementaria, si lo hubiere, un dictamen no vinculante aconsejando sobre la preadjudicación de las ofertas.

Artículo 28 - Mejora de ofertas.

Si entre las propuestas presentadas y admitidas hubiere dos o más que resultaren de igual conveniencia, la Municipalidad podrá llamar a mejora de ofertas bajo sobre cerrado, que se abrirá en día y hora que se determine, entre aquellos proponentes exclusivamente.

La Municipalidad se reserva la facultad de rechazar todas las propuestas sin que ello cree derecho alguno a favor de los proponentes ni obligaciones para ella.

Se recuerda también que el monto tope garantizado con financiamiento del FISU es el monto del Convenio, el cual concuerda con el presupuesto oficial.

Artículo 29 - Notificación del dictamen de preadjudicación.

El dictamen de preadjudicación será notificado a todos los Oferentes que se hubiesen presentado.

Artículo 30 - Principio de prioridad.

Regirá el principio de prioridad de las empresas radicadas en el territorio argentino, de capital nacional y constituidas por personas físicas o jurídicas nacionales, siempre y cuando se configuren similares condiciones de calidad con respecto a ofertas realizadas por personas físicas y/o jurídicas extranjeras y/o con capital de origen extranjero y cuya diferencia de precios no supere a los porcentajes indicados en el presente artículo.

A igualdad de calidad en la oferta, se adjudicará la licitación a la oferta formulada por el Oferente radicado en el territorio nacional y con capital nacional, aunque su cotización supere en hasta un CINCO (5) por ciento las ofertas presentadas por sujetos no beneficiarios del principio de prioridad. Este porcentaje podrá ampliarse en hasta el DIEZ (10) por ciento en el caso de que se trate de ofertas presentadas por sujetos beneficiarios del principio de prioridad y sean micro, pequeñas y medianas empresas.

Asimismo, entre las empresas a cuáles se les aplique dicho el principio, se priorizarán las empresas cuya sede principal de sus negocios sea en el Partido de Mercedes.

CAPITULO VI - ADJUDICACION DE LA OBRA

Artículo 31 - Adjudicación.

Terminada la evaluación de las Ofertas y notificada la preadjudicación a los Oferentes, dentro de los CINCO (5) días hábiles administrativos posteriores, se dictará el Decreto de adjudicación de la obra a la empresa seleccionada, la que tendrá un plazo de TRES (3) días hábiles administrativos, contados a partir de la notificación, para que comparezca a firmar el Contrato.-

La adjudicación recaerá en la propuesta más conveniente, tomando en cuenta la oferta económica, la capacidad de contratación, los antecedentes y cualquier otra información tendiente a asegurar las mejores condiciones para la ejecución de la obra, acorde a lo indicado en el Artículo 26.

Si se hubieran formulado impugnaciones contra el dictamen de preadjudicación, éstas serán resueltas en el mismo acto que disponga la adjudicación.

La Municipalidad podrá rechazar todas las propuestas o aceptar variantes previstas en las especificaciones técnicas, sin que ello dé derecho a reclamo por parte de los oferentes.

En un plazo máximo de CUARENTA Y CINCO (45) días corridos, contados a partir de la fecha de adjudicación, deberá hacerse efectiva la firma del Acta de Inicio.

CAPITULO VII - FIRMA DEL CONTRATO

Artículo 32 - Formalización del Contrato.

El Contrato, en TRES (3) ejemplares de un mismo tenor y a un solo efecto, será suscripto por el adjudicatario y por un representante autorizado de la Municipalidad de Mercedes, dentro del plazo establecido en el artículo 31, precedente.

Toda la documentación que integre el Contrato, deberá ser firmada por las partes en el acto de suscripción. Una vez firmado el Contrato, la Municipalidad entregará al Contratista un ejemplar del mismo y de la totalidad de la documentación contractual.

Artículo 33 - Mandato.

Los mandatarios deberán acreditar su condición de tales mediante el respectivo testimonio de poder otorgado en forma. Si representaren sociedades, los poderes deberán estar otorgados conforme a las exigencias legales y estatutarias.

Artículo 34 - Efectos de no concurrir a la firma del Contrato.

Si el adjudicatario no concurriese en el plazo fijado para formalizar el Contrato o se negare a hacerlo, la Municipalidad podrá disponer la pérdida, a su favor, del depósito de garantía de la oferta y dejar sin efecto la adjudicación, suspendiéndolo del Registro de Licitadores por el término que determine el Municipio, y pudiendo en tal supuesto, adjudicar las obras al proponente que le siguiere en orden de conveniencia o llamar a nueva Licitación.-

Artículo 35 - Documentos integrantes del Contrato.

Se considerarán como formado parte del Contrato, además de las normas y demás documentos consignados en el artículo 2, los siguientes elementos:

- a) La propuesta presentada por el adjudicatario.-
- b) La resolución o Decreto que disponga la adjudicación.-
- c) Las resoluciones o Decretos que dispongan modificaciones, ampliaciones o reducciones de las obras o plazos.
- d) Las órdenes de servicio que imparta la Inspección.-
- e) Los contratos por representación técnica y por seguridad visados por los colegios profesionales respectivos.

El contratista deberá celebrar y mantener vigentes y actualizados durante la relación contractual, con entidades de máximo nivel habilitadas por la SUPERINTENDENCIA DE SEGUROS DE LA NACIÓN, los siguientes contratos de seguros, que deberán ser presentados previo al Acta de Inicio de Obras:

- Seguro de caución por cumplimiento de contrato;
- Seguro de Riesgo de Trabajo que cubra los riesgos de trabajos en los términos de la Ley N° 24.557 y sus modificatorias o Seguro que cubra el riesgo de Accidentes Personales, para aquellas entidades no incluidas en la ley mencionada;
- Seguro de Vida Obligatorio, Seguro de Vida de la Ley de Contrato de Trabajo, Seguro de Vida de Convenios Colectivos si los hubiere, de corresponder.
- Seguro de Responsabilidad Civil Extracontractual.

Todo otro seguro que resulte obligatorio de conformidad con la normativa vigente, de acuerdo con las tareas a desarrollar a fin de realizar la obra convenida.

Artículo 36 - Garantía de cumplimiento de Contrato y Monto por Gastos Administrativos.

Simultáneamente con la firma del Contrato, la empresa Contratista deberá afianzar su cumplimiento mediante una garantía, constituida en alguna de las formas previstas en el artículo 21 de este pliego y en las condiciones establecidas en el artículo 21, por el CINCO POR CIENTO (5 %) del importe total del Contrato, que surgirá del monto total ofertado en la Planilla de Cotización, obrante en el Sobre N° 2.

Si la Contratista no integrara la garantía de cumplimiento del Contrato, la Municipalidad de Mercedes podrá dejar sin efecto la adjudicación, en cuyo caso la Contratista perderá la garantía de mantenimiento de su propuesta.

El seguro de caución o la fianza bancaria referida al cumplimiento de contrato, deberá establecer expresamente que la misma se mantiene hasta la recepción provisoria de la obra y que garantiza la ejecución de la obra durante el plazo establecido. La garantía deberá cumplir con las condiciones establecidas en los Artículos precedentes relacionados.

Los oferentes deberán tener en cuenta al formular la propuesta, que además de la garantía de contrato y fondo de reparo que han sido fijados en el presente pliego, al adjudicatario se le retendrá de cada certificación el 1% (uno por ciento) del Presupuesto Oficial, en concepto de Gastos Administrativos, según Art 102- Ordenanza General 165/73, monto no reemplazable por seguro de caución ni fianza bancaria, ni reembolsable.

Artículo 37 - Sellado.

Los gastos de sellado de Contrato, si los hubiere, como así también cualquier otro gasto que sea necesario para la constitución del mismo, serán satisfechos por el adjudicatario.

Artículo 38 - Escritura Pública.

A solicitud del adjudicatario el Contrato podrá ser pasado a Escritura Pública, siendo en tal caso a su cargo los gastos totales que ello demande.-

Artículo 39 - Transferencia del Contrato.

Firmado el Contrato, la empresa Contratista no podrá transferirlo ni cederlo, en todo o en parte, a otra persona o entidad, ni asociarse para su cumplimiento, sin autorización y aprobación de la Municipalidad de Mercedes.

Artículo 40 - Domicilio de la empresa Contratista.

En el Contrato, la empresa Contratista deberá constituir un domicilio especial en la jurisdicción de la Ciudad de Mercedes, provincia de Buenos Aires.

En caso de modificarse el domicilio especial de la Contratista durante la ejecución del Contrato, está obligada a comunicar dentro del plazo de DOS (2) días de la modificación, en forma fehaciente a la Municipalidad de Mercedes, su nuevo domicilio, el que deberá constituirse en la misma jurisdicción.

CAPITULO VIII – PENALIDADES – SANCIONES – FALTA GRAVE

Artículo 41 - Hechos que Pueden Originar Penalidades y Sanciones

El Comitente, a través de la DO, podrá imponer penalidades en caso de incumplimiento de las condiciones contractuales, de Órdenes de Servicio o de ambas. La aplicación de sanciones al Representante Técnico no releva al Contratista de las penalidades que le pudieren corresponder por la mala ejecución de trabajos o la mala calidad de los materiales.

A las mencionadas se agrega la ocurrencia de hechos calificados como “falta grave” y que tienen como penalidad el derecho a rescisión por culpa o causa del Contratista.

Artículo 41.1 - Clases de Penalidades y Sanciones

Se determinan las siguientes Penalidades y Sanciones:

1º) Penalidades

a) Cargos

b) Multas

c) Falta Grave

2º) Sanciones

a) Llamado de atención al Representante Técnico

b) Sustitución del Representante Técnico

c) Suspensión o inhabilitación del Representante Técnico y del Contratista

Artículo 41.2 - Cargos

Los cargos son una compensación en dinero de los perjuicios ocasionados por una operación errada o por el incumplimiento de una obligación. El Municipio podrá recurrir al cargo para hacer efectuar por terceros o con su propio personal los trabajos no ejecutados por el Contratista en su oportunidad y adicionará a su valor un recargo del quince por ciento (15%). La aplicación del cargo no libera al Contratista de la responsabilidad por cualquier consecuencia de la operación errada o por el incumplimiento de su obligación ni la exime de la aplicación de las sanciones que pudieren corresponderle.

Previamente a la aplicación del cargo la Dirección de Obra intimará al Contratista a subsanar o cumplir con la obligación en un plazo perentorio.

Artículo 42 – Multas

Cuando la certificación acumulada a precios básicos de contrato se encuentre por debajo de la Curva de Certificación durante un período de dos (2) meses consecutivos, el Comitente, previo informe de la Inspección de Obra, podrá aplicar multas. El monto de la multa se calculará como el 0,005% diario de la diferencia entre la certificación acumulada prevista y la certificación acumulada real, siempre considerando los precios básicos de Contrato y sus redeterminaciones aprobadas. La multa podrá quedar en suspenso si mediaran razones atendibles a criterio del Comitente. En caso de recuperarse los niveles previstos de certificación acumulada, las multas serán devueltas a pedido del Contratista.

Sin perjuicio de las penalidades y sanciones ya establecidas, se fija para el presente proceso las siguientes multas pasibles para el Contratista:

a) POR INCUMPLIMIENTOS VARIOS

A los efectos de asegurar el fiel cumplimiento del contrato, el Contratista se hará pasible de las siguientes penalidades, en materia de Suspensión injustificada de los trabajos, Limpieza de Obra, Seguridad del Personal y Órdenes de servicio, cuyo monto por evento será equivalente al 0,01% del monto contractual.

b) MORA EN EL INICIO DE TAREAS

Si el Contratista no iniciara los trabajos dentro del plazo establecido se le aplicará una multa de 0,005 % del monto total del contrato, por cada día de demora. La multa que se aplique por demora en la iniciación de los trabajos no autoriza al Contratista a considerar prorrogado el plazo de la Obra por el número de días correspondientes a aquella. Sólo se incluirán en el cómputo del plazo del contrato, las prórrogas y ampliaciones aprobadas expresamente por el Comitente.

c) POR LA AUSENCIA DEL REPRESENTANTE TÉCNICO EN LA OBRA -

INCUMPLIMIENTO EN LA SUSTITUCIÓN DEL MISMO A SOLICITUD DEL COMITENTE

El Representante Técnico designado por el Contratista y su jefe de obra deberán encontrarse en la Obra. Su ausencia injustificada, hará pasible la aplicación de una multa de un 0,005% del monto total del contrato, por cada día de ausencia. Idéntico cargo diario, será aplicado en el supuesto caso de que el Comitente solicite la sustitución del mismo y el Contratista no lo presentase dentro del plazo fijado.

**d) POR NO ATENDER EN EL TIEMPO ESTABLECIDO POR LA INSPECCIÓN DE OBRA
LOS DEFECTOS OBSERVADOS PREVIO A LA RÚBRICA DEL ACTA DE RECEPCIÓN
PROVISORIA Y/O DEFICIENCIAS DE CALIDAD**

Cuando previo a la firma del Acta de Recepción Provisoria, el Contratista no cumpliera con su obligación de subsanar las observaciones efectuadas por la Inspección de Obra dentro del término establecido por el mismo, éste será pasible de la aplicación de una multa por cada día de retraso que podrá variar desde un 0,005% a un 0,13% del monto total del contrato, en función de la gravedad del incumplimiento, a solo juicio de la Inspección de Obra ello sin perjuicio de la reserva del Comitente de hacer valer lo dispuesto respecto a la ejecución de los trabajos por un tercero a su cargo.

CAPITULO IX - RESCISION DEL CONTRATO

Artículo 43 - Trámite.

Para el caso de rescisión del Contrato por culpa de cualquiera de las partes, será aplicable lo dispuesto por la Ley de Obras Públicas N° 6021 y su Reglamentación

Artículo 44 - Causas de rescisión de Contrato.

Son Causas de Rescisión, los siguientes casos:

a) Por quiebra de la Contratista.

- b) Por muerte del Contratista, salvo que los herederos o su representante legal ofrezcan llevar a cabo la obra bajo las condiciones estipuladas en el Contrato con la aprobación de la Municipalidad de Mercedes.
 - c) Cuando el Contratista sea culpable de fraude o negligencia grave o contravenga las obligaciones y condiciones estipuladas en el Contrato.
 - d) Cuando el Contratista se exceda sin causa justificada en el plazo fijado para iniciar los trabajos o los ejecute con lentitud y a juicio de la Municipalidad no pueda terminarlos en el plazo estipulado.
 - e) Cuando el Contratista transfiera cada parte o la totalidad de su Contrato o se asocie con otros para la construcción, sin previa autorización de la Municipalidad.
- En los casos c), d), e), sin perjuicio de las sanciones que se dispongan por haberse llegado a la rescisión, el Contratista perderá los depósitos de garantía y quedará inhabilitado por un plazo de TRES (3) años a participar en licitaciones municipales.
- f) Por el incumplimiento a cualquiera de las obligaciones a cargo del Contratista fijadas en el Contrato, en las leyes, y demás disposiciones aplicables.

Artículo 45 - Reconocimiento.

En los casos de rescisión por causa imputable a la Municipalidad, el porcentaje de beneficio a reconocer a la Contratista, correspondiente a obras no ejecutadas, será de hasta el diez por ciento (10%).

Artículo 46 - Redeterminación de Precios.

En lo referente al reconocimiento por parte del Comitente de las variaciones de costos que pudieran producirse en las obras contratadas, se procederá según lo establecido en el RÉGIMEN DE REDETERMINACIÓN DE PRECIOS DE LOS CONVENIOS ESPECÍFICOS DE OBRA DEL FONDO DE INTEGRACIÓN SOCIO URBANA (IF-2021-23129490-APN-CEFISU#MDS), aprobado por el Comité Ejecutivo del Fondo de Integración Socio Urbana de conformidad con el artículo 3° del Decreto 691/2016.

Dicho Régimen se encuentra incorporado en los Pliegos de Condiciones como Anexo I.

Para el cálculo de la redeterminación se tomará como Mes Base el mes indicado en el convenio suscripto entre la UE y el FIDEICOMISO (mes base Octubre 2021).

La estructura de ponderación a utilizar será la facilitada por el Municipio, siendo esta:

Rubro		% Incidencia	Fuente de Información	Fuente de Información
				INDEC
1	Caño PVC	35.00%	Decreto 1295/02 Cuadro 1.9, Inc. H)	H
2	Hormigon Elaborado	10.00%	Decreto 1295/02 - Anexo Art. 15, Inc. S)	S
3	Mano de obra	25.00%	Decreto 1295/02 Cuadro 1.4, Inc. A)	A
4	Amortizaciones de Equipo importados	10.00%	DECRETO 1295/2002 Cuadro 3,2-29 INC J)	J
5	Cobustibles y Lubricantes	10.00%	DECRETO 1295/2002 Cuadro 3,2-29 INC K)	K
6	Gastos generales	10.00%	Decreto 1295/02 Cuadro 1.4, Inc. P)	P
7	SUMA	100%		

VER PARTE 16 del presente pliego.

Artículo 47 - Jurisdicción.

La obra queda establecida a la jurisdicción del Fuero Contencioso Administrativo del Departamento Judicial de Mercedes, renunciando a cualquier otra Jurisdicción.

CAPITULO X – PERSONAL DE LA CONTRATISTA

Artículo 48 - Personal

El “CONTRATISTA” deberá ejecutar al menos el TRECE POR CIENTO (13%) de la obra a través de su adjudicación a cooperativas de trabajo u otros grupos asociativos de la economía popular, integrados preferentemente por los habitantes de los Barrios Populares, según lo prescripto en la ley Nº 27.453.

De no ser posible cumplir con lo anterior, el “CONTRATISTA” deberá prever contratar un TRECE POR CIENTO (13%) de mano de obra constituida por habitantes de los Barrios donde se ejecuta la obra. Los mencionados porcentajes deberán mantenerse constantes durante el transcurso del plazo de obra. Mensualmente, el “CONTRATISTA” deberá proveer información acerca de las contrataciones realizadas y aquellas que estén en proceso. La contratación de habitantes del barrio como mano de obra aplica tanto para el “CONTRATISTA”, como para todas las subcontratistas.”

Artículo 49 - Salarios.

La Contratista deberá cumplir estrictamente con la normativa vigente en materia legal, laboral, previsional e impositiva en su relación con el personal afectado a la actividad, desligando expresamente a la Municipalidad de Mercedes, de toda responsabilidad civil y penal. La Contratista deberá acreditar el pago puntual de los salarios del personal que emplee en la obra, de acuerdo con los jornales establecidos por los convenios homologados y actualizados, en

caso de que esos sufrieran modificaciones. Si dejara de abonar los sueldos o jornales será emplazado a hacerlo dentro de los CINCO (5) días hábiles administrativos siguientes a la notificación. El incumplimiento de este plazo motivará la suspensión de la obra, sin interrupción del plazo contractual hasta tanto sean abonados los sueldos o jornales.

Si se le solicitare, presentará ante la Secretaría de Obras y Servicios Públicos una planilla con los nombres de sus empleados y el pago de los seguros de obra, aportes y cargas previsionales, retenciones, percepciones, impuestos y contribuciones ante la AFIP correspondiente a la obra pudiendo esto condicionar el pago de cada uno de los certificados. La demora en el pago de certificados motivada por incumplimientos de la Contratista no dará derecho a éste a reclamación alguna, ni correrán intereses por el retardo.

Artículo 50 - Idoneidad del personal.

La Contratista empleará personal idóneo a juicio de la Inspección, debiéndose dar preferencia, a igual competencia, al trabajador o trabajadora con residencia en la Ciudad de Mercedes. La Inspección de Obra podrá ordenar por escrito a la Contratista el retiro de obra de los obreros o empleados que, por su incapacidad, mala fe, insubordinación, o falta de seriedad o respeto, perjudique la buena marcha de los trabajos. La Contratista deberá mantener la disciplina en el obrador, y en el sitio de la obra, debiendo cumplir en todo momento con las leyes, ordenanzas, disposiciones generales y las que reglamente al trabajo; asimismo está obligada a tener en la obra hasta la recepción provisional el personal necesario para su cuidado de día y de noche.

Artículo 51 – Representante Técnico, Jefe de Obras y Profesional en Higiene y Seguridad Laboral habilitado.

El Profesional que actuará como Representante Técnico y Jefe de Obras, deberá ser Ingeniero Civil, Arquitecto o Maestro Mayor de Obras, con matrícula profesional habilitante y contará con, al menos, 3 años de experiencia en Obras con las mismas características especificadas en el capítulo de Memoria Descriptiva de la Obra anexa al presente pliego.

Si así lo considerase, el contratista podrá optar a su costo y cargo, por la figura de un Jefe de Obras por un Técnico que reúna las condiciones para tal fin, sin omitir al profesional Representante Técnico. No obstante, tanto el representante Técnico y/o el Jefe de Obras, estará sujeto a la plena satisfacción de la Inspección de Obras

La Contratista estará obligada a observar y hacer cumplir todas las normas sobre seguridad e higiene aplicables a las tareas propias de los trabajos regulados en el Contrato, requeridos por el Decreto 911/96 BORA (14/08/96), para lo cual deberá contar con un responsable técnico en forma permanente en la obra.

La Municipalidad de Mercedes podrá imponer restricciones que impidan o limiten acciones de la Contratista que afecten directa o indirectamente los objetivos del programa de prevención. Ante la inobservancia de las normas de salud y seguridad y en caso que la Contratista no haya

cumplido con la orden de servicio emitida previamente, la Municipalidad retendrá el porcentaje asignado a Seguridad e Higiene en las certificaciones.

El programa de seguridad será confeccionado conforme Resolución SRT N° 51/97, de manera tal que la Municipalidad, previo al inicio de las obras, pueda efectuar la presentación del “Plan de Higiene y Seguridad Único para Obras” ante la ART correspondiente.

Por tal motivo la Contratista incluirá en su plan a todo Subcontratista nominado que participe en la construcción de la obra.

La Contratista deberá verificar el cumplimiento de la normativa de aplicación referida a las medidas de seguridad en la ejecución de las tareas, todo ello en línea con las pautas establecidas por la Municipalidad de Mercedes.

Artículo 52 - Seguros del personal obrero.

Los obreros estarán asegurados por cuenta de la Contratista en ART de conocida solvencia, debiendo hacerlo dentro de los CINCO (5) días corridos de iniciada la obra y presentado el listado completo de todos los obreros y profesionales afectados y los comprobantes de sus registraciones en la ART elegida, dejando constancia que estos deberán estar asegurados desde el día de comienzo de la obra. En caso de no hacerlo, se suspenderán o paralizarán los trabajos sin interrupción del plazo contractual.

La Inspección de Obra queda facultada para exigir el cumplimiento de las precitadas normas, debiendo presentar la Contratista el correspondiente Plan de Seguridad e Higiene en forma previa al inicio de los trabajos, el que deberá estar visado por la ART contratada por la Contratista.

El responsable de higiene y seguridad en el trabajo designado por la Contratista cuando la Inspección de Obra así lo solicite, deberá inspeccionar las instalaciones certificando el cumplimiento del plan de seguridad e higiene y de todas las normativas vigentes al respecto al momento de la inspección, como requisito indispensable para que la Inspección de Obra autorice el comienzo de las tareas respectivas.

El personal de la Inspección de Obra será provisto con elementos de seguridad pasiva personal bajo Normas IRAM (cascos, guantes, botas, máscaras, anteojos, cinturones, etc.) por cuenta de la Contratista.

Asimismo, en la obra se instalarán los elementos de seguridad colectiva (matafuegos, disyuntores, botiquín, señalización, etc.) que por su índole correspondan, siendo responsable la Contratista de los accidentes ocasionales o agravados por la falta o mal uso de los elementos arriba mencionados. Sin perjuicio de esto, la Inspección de Obra podrá exigir el uso o la colocación de los elementos que considere convenientes.

Artículo 53. - Seguro de Responsabilidad Civil contra accidentes físicos y/o materiales en la vía pública. -

Para la firma del contrato se deberá presentar Declaración Jurada donde consta el cumplimiento de la empresa de poseer póliza de Responsabilidad Civil que cubra accidentes, daños físicos y materiales a terceros y/o visitantes ocasionales de la obra por el monto mínimo que exija la ART vigente por acontecimiento, según el modelo que se adjunta.

CAPITULO XI - LIQUIDACIÓN, CERTIFICACION Y PAGO DE LAS OBRAS.

Artículo 54 - Anticipo Financiero

Podrá contemplarse un anticipo financiero a solicitud de la Contratista luego de la firma del Contrato y con la Conformidad del Municipio, el mismo tiene como objeto facilitar el acopio de materiales.

El anticipo financiero no podrá ser **mayor al 15% del monto** del Contrato, y acorde a lo que establece el Artículo 48 de la Ley 6021. El mismo será deducido proporcionalmente en partes iguales en cada certificación hasta la recepción provisoria de la obra y deberá ser otorgado previa garantía a satisfacción del Municipio.

Deberá previamente presentarse un plan de utilización de dichos fondos, el cual será controlado por la Inspección.

Para la facturación de Anticipos, completar en el comprobante que es "Por anticipo financiero Art 54 Pliego de Bases y Condiciones Generales, Lic Pública XXXXX/2022, Expte Municipal N° 6921/2021 en el marco del EX-2021-109595361-APN-CEFISU#MDS".

Artículo 55.- Cronograma de trabajo

El contratista deberá presentar plan de trabajos y curva de inversión.

Artículo 56 - Inspección de Obra.

La Municipalidad designará, conforme lo establece el artículo 31º de la Ley 6021, a un profesional universitario que, bajo la denominación de Inspector, será el responsable de la supervisión técnica de la obra y del correcto cumplimiento del Contrato.

Además, los agentes designados por el organismo financiador (la SISU) tendrán la facultad de inspeccionar las obras, como así también, los auditores contratados por el Fondo de Integración Socio Urbana (FISU).

Artículo 57 - Medición. Certificación.

Al final de cada mes calendario, la Contratista, en colaboración y bajo la supervisión de la Inspección, efectuará la medición ajustándose a lo que se establezca en las Especificaciones Técnicas Particulares. Conformada la mensura por la Inspección, la Contratista preparará, de

acuerdo con ella, las actas de medición y los certificados de obra, aplicando los precios fijados en el Contrato y ajustándose también a las indicaciones complementarias que pudiera haber formulado la Inspección.

Cada certificado debe comprender la totalidad de los trabajos ejecutados desde el comienzo de la obra hasta la fecha del certificado.

A los efectos de la certificación, se considerará rubro completo terminado y con los resultados satisfactorios de los ensayos de resistencia exigidos. **No se contempla la posibilidad de certificar acopio de materiales.**

El certificado será firmado por la Inspección y por un representante de la Secretaría de Obras y Servicios Públicos de la Municipalidad de Mercedes por una parte, y por la Contratista y el Representante Técnico de la obra por la otra parte.

Los certificados constituirán en todos los casos, documentos provisionales para pagos a cuenta, sujetos a posteriores rectificaciones, hasta tanto se produzca la liquidación final y ésta sea aprobada por la Secretaría de Obras Públicas de la Municipalidad de Mercedes.

En caso de desacuerdo en relación con la medición, se extenderá el certificado con los resultados obtenidos por la Inspección, haciéndose a posteriori, si correspondiera, la rectificación pertinente, o difiriendo para la liquidación final el ajuste de las diferencias sobre las que no hubiera acuerdo.

Artículo 58 - Deducciones sobre los certificados.

Del importe de cada certificado se deducirán en efectivo los siguientes importes:

a) Como garantía obra: el CINCO POR CIENTO (5%) de cada certificación.

Este fondo quedará en poder de la Municipalidad de Mercedes hasta la RECEPCION DEFINITVA de la obra, en garantía de la correcta ejecución de los trabajos y para hacer frente a reparaciones que fueran necesarias y que el Contratista no ejecutara cuando le fuera ordenado.

La Municipalidad de Mercedes no pagará intereses por las retenciones realizadas en dicho concepto.

b) El porcentual correspondiente de cada certificación, en el caso que la Contratista solicite el anticipo financiero.

c) El 1% de cada certificación en concepto de Gastos Administrativos de acuerdo al artículo 36 del presente pliego.

d) Las deducciones correspondientes a penalidades, en los casos que apliquen, durante el período que abarque la certificación.

Artículo 59 - Sustitución del fondo de reparos.

Durante la ejecución de la obra, la Contratista podrá sustituir el fondo de reparo por alguna de las garantías previstas en el artículo 21 de las presentes Bases y Condiciones Generales.

Artículo 60 - Pago de los certificados.

El pago de los certificados quedará sujeto al ingreso de los fondos del organismo correspondiente, una vez ingresado los fondos se empezará a computar el plazo de TREINTA (30) días hábiles administrativos de la certificación. Junto con el certificado de obra, la Contratista deberá presentar la factura correspondiente, la que se ajustará a la legislación vigente, con fecha coincidente a la consignada en el certificado.

Si el certificado fuese observado, el plazo para el pago comenzará en el momento en que la Contratista lo presente con las correcciones del caso.

Consideraciones Generales sobre los comprobantes respaldatorios

Deberán dar cumplimiento integral a la RG N° 1415/03 de la AFIP, a saber:

- Ticket con logotipo CF DGI (conforme modelo de logotipo fiscal de la resolución general de la DGI N° 4104/96) y N° de controlador fiscal, o Factura tipo B o C con número de CAI (y código de barras) o CAE, de acuerdo a la situación fiscal del emisor y receptor del comprobante.
- Cumplir con las reglamentaciones de la AFIP, en cuanto a su contenido mínimo, debiendo contar con:

✓ Fecha

✓ Razón social

✓ Nro. de CUIT

✓ Domicilio legal

✓ Nro. de Ingresos brutos

✓ No presentar enmiendas, sobreescrituras, tachaduras o errores.

✓ Los datos deberán contener el concepto claro, completo y/o debidamente fundamentado.

Consideraciones Particulares sobre los comprobantes respaldatorios

- La fecha de emisión de los comprobantes incluidos en la rendición deberá estar dentro del plazo de ejecución del Convenio.
- La fecha del comprobante no puede ser anterior al período facturado.
- Los conceptos de los gastos deben ser concordantes con los aprobados en el Convenio, debiéndose verificar que tengan relación con el objeto aprobado. En caso contrario se debe solicitar autorización previamente.
- El “concepto” facturado debe guardar relación con la Actividad Económica registrada por el proveedor en la AFIP.
- El “período” facturado no debe ser anterior a la fecha de Alta en el impuesto respectivo ni a la fecha de alta en la actividad económica.

- Las facturas de compras no pueden tener en el concepto solo la palabra VARIOS ó MATERIALES. Debe contener el detalle
- Los comprobantes serán emitidos **al contado**
- No se puede presentar facturas por adelanto o anticipos de trabajos a realizar. En caso de que ocurriera se deberá consultar a la DNDU, previamente.
- Solo se presentan los comprobantes originales, NO se presentan duplicados ni triplicados
- Todos los comprobantes deben ser completamente legibles.

Artículo 61 - Vigilancia y responsabilidad de la obra.

La Contratista deberá asumir la responsabilidad civil que le compete en su rol de locador de obra. Para ello, deberá adoptar todas las medidas necesarias a fin de prevenir accidentes en la obra durante el transcurso de la misma. Asimismo, será el único responsable por la seguridad de los materiales, equipos y herramientas propios que se encuentren depositados en la obra, quedando a su exclusivo cargo los perjuicios que pudieran surgir, tanto en los bienes de uso y consumo, como en la infraestructura indicada en avance de obra.

Artículo 62 - Seguros.

Todo daño que se ocasione como consecuencia de la ejecución del presente Contrato, es de exclusiva responsabilidad de la Contratista, tanto se produzcan hacia terceros o a las cosas, instalaciones o a su personal; desligando absoluta y totalmente a la Municipalidad de Mercedes de cualquier responsabilidad derivada del objeto del presente Contrato sea ella civil y/o penal. A tales efectos la Contratista deberá asegurar la obra contra todo riesgo de construcción (Seguro Técnico por un valor equivalente al monto del Contrato). Dicho seguro también estará integrado por los siguientes rubros: Responsabilidad Civil por daños a terceros, Robo e Incendio. En la póliza de seguro respectiva, se consignará como parte asegurada a la empresa adjudicataria y coasegurado a la Municipalidad de Mercedes, provincia de Buenos Aires.

La vigencia de los seguros indicados deberá extenderse hasta el momento en que se efectúe la Recepción Definitiva de la Obra.

Si durante el transcurso de la encomienda, la Municipalidad de Mercedes aprobara la ejecución de trabajos adicionales, la empresa Contratista quedará obligada a extender los alcances de la cobertura de los seguros precedentemente consignados, teniendo en cuenta el mayor volumen de obra y la ampliación del plazo aprobado.

Asimismo, los trabajadores que la Contratista emplee en la obra, por sí o a través de Subcontratistas, incluido el Representante Técnico, deberán contar con seguro por accidentes de trabajo, de conformidad con la legislación vigente (Ley 24.557 y normas reglamentarias).

Artículo 63 - Patentes

Los derechos para el empleo en las obras, de artículos y dispositivos patentados, se consideran incluidos en los precios del Contrato. La Contratista será único responsable por los reclamos que se promuevan por el uso indebido de patentes.

Artículo 64 - Daños y perjuicios a favor de la Municipalidad.

La Municipalidad podrá exigir de la Contratista, reparación por daños y perjuicios por mayor monto que el total de los depósitos de garantía, pues queda entendido que éstos no significan un límite a su responsabilidad.

CAPITULO XII - PLAZOS

Artículo 65 – Plazos y fechas de ejecución de los trabajos.

Los plazos y fechas para la realización de la totalidad de las obras se fijan en el siguiente cronograma.

PLAZO DE EJECUCIÓN DE OBRA: 210 días corridos.

La Municipalidad se reserva el derecho de ampliar el plazo o fecha de ejecución y/o cancelar en forma parcial o total la ejecución del total o parte de las obras, como consecuencia de algún imponderable que así lo obligue. Estas alternativas no darán lugar a ningún tipo de reconocimiento en concepto de lucro cesante, improductividad, mayor/menor permanencia en obra, etc.

Asimismo, en el caso que la Contratista no presentare el Plan de Trabajo en término, se procederá conforme lo dispone la Ley 6021 y su Reglamentación. -

Artículo 66 – Recepción y Conservación de la obra.

Recepción Provisoria: Se recibirá la obra en forma provisoria, comenzando a partir de esa fecha el plazo de conservación que le correspondiere, al cabo del cual se recibirá la obra definitivamente. -

Recepción Definitiva: La Recepción Definitiva, será efectuada después de TRESCIENTOS SESENTA DÍAS (360) de efectuada la Recepción Provisoria. -

Cuando la obra hubiere requerido reconstrucciones o reparaciones de alguna importancia y a juicio exclusivo de la Inspección sea conveniente la ampliación del plazo de conservación a cargo del Contratista, la Municipalidad podrá aumentar dichos plazos. -

Conservación de la Obra: Durante el plazo de garantía que media entre la Recepción Provisoria y la Definitiva, el Contratista está obligado a efectuar la conservación de las obras. Se entiende que durante ese lapso las obras estarán libradas al servicio por lo que cualquier desperfecto o vicio de construcción que se produjera será imputable al mismo.

PARTE 3 – ESPECIFICACIONES TÉCNICAS GENERALES

CAPITULO I – IMAGEN DE LA OBRA

Artículo 1 - Normas generales para la ejecución obras.

Los trabajos se realizarán en forma tal que resulten terminados completos y adecuados a su fin, ejecutándose de acuerdo con lo que se indica en los anteproyectos, planos, especificaciones y demás documentación del Contrato, o a órdenes de la Inspección de Obra. A tales efectos se considera que todos los elementos de la documentación se complementan y se integran entre sí, de manera tal que toda la obra se ejecutará en las condiciones en que fuera contratada, tanto en lo que respecta a cantidad y especialidad de la mano de obra y calidad de los materiales, como a la forma y plazo de ejecución, etc.

En consecuencia, deberá entenderse que el propósito de la contratación es la obtención de un resultado, por lo tanto, es responsabilidad de la empresa Contratista, el perfecto desarrollo y acabado de las construcciones civiles, mecánicas, eléctricas, de comunicaciones, señalética, etc., así como el montaje y puesta en operación de equipos e instalaciones, de manera tal de cumplir en su totalidad los objetivos que motivan la presente licitación.

La Contratista no podrá ejecutar por sí trabajo alguno sin la estricta sujeción al Contrato.

Artículo 2 – Imagen pública de la obra.

La Contratista pondrá el máximo empeño y todo el esfuerzo posible en cuidar la buena imagen pública de la obra y, fundamentalmente, en el cumplimiento de las ordenanzas municipales, y leyes provinciales y nacionales vigentes en materia laboral, de seguridad, ocupación de la vía pública, y desempeño y comportamiento del personal.

Durante la ejecución de las obras deberá mantener limpio y despejado de residuos el sitio de los trabajos y sus terrenos lindantes. Una vez finalizada, deberá entregar la obra libre de escombros y materiales excedentes de la construcción y perfectamente limpia con la correspondiente aprobación de la Inspección.

Artículo 3 - Letrero de obra.

La Contratista deberá emplazar en los lugares que la Municipalidad determine, letrero/s de dimensiones a determinar en las Especificaciones Técnicas Particulares, indicativos de las obras, donde conste: el logo de la Municipalidad, tipo y presupuesto de la obra y nombre de la Contratista, etc. Los mismos deberán estar colocados previo al inicio de la obra y el modelo deberá ser aprobado por el Municipio, siendo el mismo especificado a continuación.



**Argentina
unida**



Argentina
Presidencia



Ministerio de
Desarrollo Social
Argentina

Proyecto de lotes con servicios (Mercedes, Estación Mercedes)

Predio AABE - Cuadro de Estación

Expediente: EX-2021-109595361- -APN-CEFISU#MDS
Ejecuta: Municipalidad de Mercedes

Fondo de Integración
Socio Urbana

Artículo 4 – Ropa de trabajo del personal.

El personal que trabaje en la obra vestirá uniformemente y llevará en forma visible una identificación con los nombres de la empresa Contratista, el nombre propio, e identificación de la tarea u oficio que desempeña.

La Inspección de Obra verificará, previo al inicio de los trabajos, que el personal de la Contratista disponga de todos los elementos de protección personal, necesarios para realizar las tareas, así como las condiciones de seguridad de las máquinas eléctricas.

Artículo 5 – Obrador.

La Contratista preparará el obrador, cumplimentando las disposiciones contenidas en las reglamentaciones vigentes en la Municipalidad de Mercedes con respecto a los cercos y defensas provisionales en calles, banquetas, veredas, etc., normativa que podrá solicitar a la Inspección de Obra. Se contemplará un perímetro de 350 ml a cercar de alambre romboidal y postes donde se ubicará: el obrador, 2 baños químicos, y un depósito para guarda de herramientas y materiales.

La Contratista proveerá de un módulo habitable de 50m², con timbre y campanilla, que contará con oficina, y un local, destinado al Sereno, quien ejercerá la vigilancia general de la zona de obra, fuera de los horarios de trabajo, y la custodia de los materiales, herramientas y equipos de la Contratista.

Deberá disponer de un teléfono celular, cuyo número pondrá en conocimiento de la Inspección de Obra, y ésta suministrará un listado con números telefónicos para casos de emergencia.

Los depósitos para materiales y/o pañol de herramientas se construirán con materiales en buen estado de conservación, a lo sumo de segundo uso, de aspecto presentable.

La puerta de acceso al obrador debe ser manuable y con dispositivo de seguridad.

Todos los locales cumplirán con lo exigido por la ley 19.587, de Higiene y Seguridad en el Trabajo, y las normas particulares del gremio de la construcción.

Artículo 6 – Acondicionamiento del terreno.

En caso de ser necesario la empresa adjudicataria deberá efectuar la limpieza total o parcial del terreno a los efectos de realizar un correcto replanteo, acopio de materiales al exterior, accesos para la entrada, salida y estacionamiento de vehículos, maquinarias y equipos en general, etc.

Si la construcción produjera polvo o escombros o causara molestias a los espacios públicos en uso, la Contratista deberá proceder a la limpieza de los mismos tantas veces como sea necesario durante la ejecución de los trabajos.

Dentro de los límites designados de la obra, procederá a efectuar las demoliciones, extracciones y limpieza general de la zona de obra, teniendo en cuenta que todo material o elemento a retirar, deberá ser comunicado previamente a la Inspección de Obra, determinando ésta última el lugar donde la Contratista deberá acopiarlo y depositarlo en perfecto orden, en caso contrario se establecerá el retiro fuera del predio si se determinara que no es aprovechable realizando las tareas la Contratista a su costo y cargo.

Artículo 7 – Fuerza Motriz y Agua de Construcción.

La Contratista deberá tramitar ante la distribuidora de energía eléctrica de la zona (EDEN S.A. o COOPERATIVA LEVIN LTDA.), el suministro de energía eléctrica y potencia necesaria para fuerza motriz e iluminación del obrador. Todas las gestiones y construcciones necesarias a estos fines, así como el pago de Derechos a las prestatarias, y los sucesivos importes por consumo de energía, estarán a exclusivo cargo de la Contratista. Finalizada la obra y desmontado el obrador, deberá dar de baja el servicio y normalizar el terreno a su estado original.

Alternativamente, la Contratista podrá generar su propia energía eléctrica con destino al obrador, el que deberá cumplir con las normas de seguridad vigentes en la materia, así como la instalación interna, que estará alcanzada por la normativa vigente en materia de seguridad.

La Contratista hará uso de agua apta para la construcción, pudiendo obtener la misma de perforaciones o redes de distribución existentes, requiriéndose en ambos casos autorización previa de la Municipalidad de Mercedes. Todos los gastos para su uso, extracción, conducción, elevación, consumo, derechos, impuestos correrán por cuenta y cargo de la Contratista.

Artículo 8 – Cerco de obra, vallas y protecciones.

La Contratista deberá contar con vallas provisorias, conforme a las normas vigentes que serán utilizadas durante la ejecución de la obra, para señalizar y evitar el paso temporario a las personas, impidiendo todo posible daño, riesgo o incomodidad a los transeúntes o vehículos, sobre todo durante las maniobras de equipos viales, o durante el ingreso y egreso de vehículos y/o elementos al sector de la obra y al obrador.

La empresa Contratista deberá cumplir con todo lo referente a la señalización de obra según marca la legislación vigente al respecto, como así también dar cumplimiento a todo lo requerido por la Inspección de Obra a los efectos de obtener un buen funcionamiento del tránsito y para asegurar seguridad a los peatones.

Artículo 9 - Señales y luces de seguridad.

Se deberá cumplir con la normativa técnica que la Municipalidad de Mercedes emita sobre seguridad y señalamiento de obras y obstáculos en la vía pública, así como con las indicaciones que al respecto emanen de la Inspección de Obra, para cada caso en particular.

Es obligación de la Contratista la señalización con barreras, señales o banderas rojas de día y con luces de noche toda interrupción u obstáculos en la zona de trabajo que signifique algún peligro para el tránsito de vehículos o peatones. Por este concepto no corresponde pago adicional alguno.

Considerando que las obras se realizarán en la vía pública, el Municipio podrá dar indicaciones sobre la ejecución de la obra, para velar por el libre tránsito y accesos despejados.

CAPITULO II – COMUNICACIÓN ENTRE LAS PARTES

Artículo 10 – Representación de la Contratista en la obra.

La Contratista deberá designar y documentar la presentación de su Representante Técnico, el que mantendrá la relación con la Inspección de Obra designada por la Municipalidad de Mercedes, en todos los aspectos inherentes al desarrollo de los trabajos hasta la finalización de las obras contratadas.

El Representante Técnico deberá contar con la aceptación de la Municipalidad de Mercedes, estar legalmente habilitado para el ejercicio de la profesión, de acuerdo a las disposiciones legales vigentes, y poseer la incumbencia profesional apropiada para este tipo de obra. Para ello deberá tener matrícula actualizada en el respectivo colegio profesional.

El Representante Técnico tendrá a su cargo la conducción de los trabajos y estará autorizado por la empresa Contratista para recibir órdenes de la Inspección, notificarse de Órdenes de Servicio y darles cumplimiento. La firma del Representante Técnico obliga a la Contratista ante la Municipalidad.

La Municipalidad de Mercedes se reserva el derecho de exigir el reemplazo del Representante Técnico si las ausencias, justificadas o no, superan SIETE (7) días por mes, sin perjuicio de

exigir dicho reemplazo por otras causas, tales como falta de idoneidad o incorrección en el cumplimiento de sus funciones.

En el caso que el Representante Técnico deba ser cambiado, la Contratista dará a conocer a la Municipalidad de Mercedes dentro de los TRES (3) días previos a su relevo, el nombre y antecedentes del nuevo Representante Técnico propuesto, quien realizará la evaluación, quedando a su exclusivo juicio su aceptación o rechazo.

Será por cuenta y cargo de la Contratista la inscripción del Representante Técnico en el Colegio profesional que corresponda, como asimismo su inscripción en las reparticiones nacionales, provinciales o municipales, si estas inscripciones son obligatorias o necesarias para desempeñar su actividad.

Este profesional suscribirá toda la documentación técnica y realizará las presentaciones que hubiere que efectuar por el hecho de la obra, ante dichos organismos. Los impuestos, derechos, gabelas y cualquier otra imposición a pagar, que liquiden los organismos a que se hace mención por tal circunstancia, estarán a exclusivo costo y cargo de la Contratista.

El Representante Técnico deberá estar presente, además, en todas las operaciones de carácter técnico, que sea necesario realizar en el curso de la construcción como ser: replanteo, construcción, pruebas de resistencia, nivelaciones, mediciones para los certificados parciales y finales, recepciones de la obra, etc., debiendo firmar todas las actas respectivas. La incomparecencia del Representante Técnico o su negativa a las firmas de las actas, inhabilitará a la Contratista para reclamos inherentes a la operación realizada.

Artículo 11 - Inspección de Obra.

La Municipalidad designará, conforme lo establece el artículo 31º de la Ley 6021, a un profesional universitario que, bajo la denominación de Inspector, será el responsable de la supervisión técnica de la obra y del correcto cumplimiento del Contrato.

La Inspección tendrá, en cualquier momento, libre acceso al lugar de obra, los obradores, depósitos y oficinas de la Contratista a efectos de supervisar los trabajos efectuados y en ejecución.

La Inspección se ocupará de la vigilancia y contralor de calidad de los materiales, procedimientos constructivos y marcha de los trabajos, conformará las Actas de Replanteo e Iniciación, Mediciones y Recepciones Parciales, Provisoria y Final, extenderá los certificados provisionales y definitivos para el pago de las obras, dará las órdenes e instrucciones que considere necesarios para el mejor desarrollo de los trabajos, hará demoler y reconstruir todo trabajo que a su juicio esté mal ejecutado, rechazará, ordenando su retiro de la obra, todo material a que su juicio sea defectuoso o de mala calidad, dispondrá el retiro de la obra de cualquier miembro del personal a cargo de la Contratista que resultare a su solo juicio, incompetente, negligente o actúe de manera tal que perturbe o perjudique el desarrollo de los trabajos o el ejercicio de las tareas de inspección, además de todas las funciones que deriven

de lo estatuido en el artículo 31º de la Ley 6021 y los que este pliego pone específicamente a su cargo.-

La Inspección de Obra comunicará por nota a la Contratista cuáles son las personas autorizadas para visitar la obra en cualquier momento sin previo permiso.

La Contratista y su personal cumplirán las instrucciones y órdenes impartidas por la Inspección. La inobservancia de esta obligación, o los actos de cualquier índole que perturben la marcha de la obra, harán pasibles al culpable de su inmediata expulsión del recinto de los trabajos.

Artículo 12 - Sobrestante.

La Municipalidad podrá destinar a la obra Sobrestantes; las funciones del Sobrestante serán las de auxiliar de la Inspección, y las indicaciones que sugiera sobre la marcha del trabajo deberán ser ratificadas por la Inspección para tener fuerza ejecutiva.

Artículo 13 - Permanencia de Documentos en Obra.

La Contratista tiene la obligación de ajustarse en un todo a los anteproyectos, planos y pliegos de condiciones de la obra, por lo que solicitará oportunamente una copia autorizada de dicha documentación, la cual estará permanentemente en la obra a disposición de la Inspección.

Artículo 14 - Libros de órdenes de servicio y notas de pedido. Libro de actas

A) En todos los casos en que la Inspección deba comunicar una observación con referencia a la marcha de los trabajos, lo hará por intermedio de “**Ordenes de Servicio**”. Las observaciones o indicaciones de la Contratista a la Inspección se harán por medio de “**Notas de Pedido**”. Ambas se realizarán en forma digital en formato PDF que será enviado por mail a entre las direcciones que los representantes de la empresa y de la Inspección de Obra comuniquen para tal fin. Luego de enviarse digitalmente se firmarán en obra dos copias, una para la Inspección y otra para la Contratista.

Las órdenes de servicios y notas de pedidos no deberán contener tachaduras, enmiendas, ni intercalaciones sin que sean debidamente salvadas.

La Contratista procederá a su cumplimiento dentro de los plazos que en cada caso se fija. Su negativa lo hará pasible de la multa que se prevea en este Pliego. Cuando se trate de reincidencia, el valor de las multas establecidas se duplicará y deberán comunicarse al Registro de Licitadores de Obras Públicas de la Municipalidad de Mercedes.

La Municipalidad podrá, además, mandar a ejecutar en cualquier momento, a costa de la Contratista, los trabajos ordenados, deduciéndose su importe del primer certificado que se extienda y, en caso necesario, del fondo de reparos.

Las notas de pedido las estudiará la Inspección de Obra, debiendo resolverlas dentro de los DIEZ (10) días hábiles administrativos subsiguientes a su entrega. El no cumplimiento por parte

de la Inspección del plazo estipulado habilita a la Contratista para actuar ante la Municipalidad por trámite separado.

La Inspección de Obra en todos los casos archivará en una carpeta especial llevada al efecto, los duplicados de las notas de pedido, para que sirvan de elementos de consulta para cualquier problema de obra.

B) La Contratista deberá disponer en la obra, un **libro de actas** que contenga el historial diario de la obra, referido a movimiento de equipo de trabajo, lugares y sitios donde se trabaja, clase de trabajo que se ejecute, órdenes de servicio impartidas o pedidos y reclamos efectuados, nombres de funcionarios del Municipio que realicen visitas e inspecciones, entrada de material, mediciones realizadas, estado del tiempo y cualquier otro acontecimiento que se considere de interés.

La conservación y seguridad de los Libros y documentación en obra quedará a cargo de la Contratista. Se tomarán las medidas necesarias con respecto a su conservación y custodia a fin de que se pueda disponer del mismo cuando fuere menester.

Artículo 15 - Interpretación de la documentación técnica.

La Contratista es responsable de la correcta interpretación de los anteproyectos, planos y especificaciones para la realización de la obra y responderá de los defectos que puedan producirse por su incorrecta interpretación durante la ejecución y conservación de la obra hasta la Recepción Definitiva.

Si la Contratista creyera advertir errores en la documentación técnica, tiene la obligación de señalarlo a la Inspección antes de iniciar el trabajo. Ésta, de considerarlo pertinente, indicará a la Contratista que se efectúen las correcciones que correspondan.

Si la Contratista no los señalara oportunamente, serán a su cargo los trabajos que fuera necesario ejecutar para corregir las fallas. Dichos trabajos no podrán justificar ampliaciones de plazo.

Artículo 16 - Divergencia entre la Contratista y la Inspección.

Cuando hubiera divergencia entre la Contratista y la Inspección sobre un problema de obra, planteado por medio de una nota de pedido, la Inspección lo deberá comunicar de inmediato a la Municipalidad para su consideración. La Contratista podrá solicitar por intermedio de notas de pedido justificativo de ampliaciones de plazo de obra o comunicar cualquier hecho de importancia que signifique un tropiezo en la marcha normal de los trabajos de acuerdo al Plan de Trabajo aprobado.

Aún, cuando la Contratista considere que en una orden de servicio se exceden los términos del Contrato, deberá notificarse de ella, sin perjuicio de presentar ante la Municipalidad, por intermedio de la Inspección de Obra, y en el término de CINCO (5) días, un reclamo fundando detalladamente las razones que le asisten para observar la orden recibida. No se considerarán

como observadas las órdenes de servicio cuando al hacerlo la Contratista no asentare los fundamentos de su observación.

Transcurrido el plazo anterior sin hacer uso de ese derecho, la Contratista quedará obligada a cumplir la orden de inmediato, sin tener derecho a reclamos posteriores.

La observación de la Contratista, opuesta a cualquier orden de servicio, no la eximirá de la obligación de cumplirla, si ella fuera reiterada.

Cualquier disidencia que ocurra entre la Inspección de Obra y la Contratista, será resuelta en primer término por la Municipalidad. De ser objetada la resolución por la Contratista, la disidencia será sometida al fallo del Consejo de Obras Públicas del Ministerio de Infraestructura y Servicios Públicos de la Provincia de Buenos Aires. Los trabajos deberán continuar en todos aquellos aspectos no afectados por la mencionada disidencia.

Artículo 17 - Subcontratistas.

La dirección y la supervisión de la obra no podrán subcontratarse, estas funciones deberán ser ejercidas directamente por personal dependiente de la Contratista.

Si a criterio de la Municipalidad resultase conveniente permitir una subcontratación parcial de la obra, los sub-contratos se ajustarán a las disposiciones que rigen para el principal, y deberán contar previamente con AUTORIZACION EXPRESA de la Municipalidad. En ese sentido, la Contratista solamente podrá subcontratar parte de sus trabajos si media la autorización previa de la Municipalidad de Mercedes, y la aceptación del subcontratista. La subcontratación no exime a la Contratista de sus obligaciones con relación a la Municipalidad, quien podrá denegar la autorización a la subcontratación, sin que tal negativa otorgue derecho alguno a la Contratista ni justifique atrasos en el Plan de Trabajo.

Artículo 18 - Responsabilidad.

La Contratista es única responsable, ante la Municipalidad de Mercedes, de todo lo hecho por sus subcontratistas.

Esto no exime tampoco al subcontratista de su responsabilidad, quien deberá agregar al subcontrato, una garantía de manera concordante a lo establecido en los artículos 21 y 22 de las Bases y Condiciones Generales de presente Pliego, por el monto de lo subcontratado.

CAPITULO III – EJECUCION DE LOS TRABAJOS

Artículo 19 – Presentaciones y gestiones.

Estarán a cargo exclusivo de la Contratista:

- a) La tramitación de permisos para la apertura de veredas y calles de jurisdicción municipal.
- b) La tramitación de permisos, ante jurisdicción provincial y nacional, para cruces especiales (rutas, ríos, vías, canales), derechos de paso y servidumbres.
- c) Los pedidos de interferencias ante empresas prestatarias de servicios públicos.

d) Las presentaciones y gestiones que previo y/o durante el desarrollo de la obra deban efectuarse ante otras reparticiones, sean éstas nacionales, provinciales, municipales o ante los Colegios Profesionales correspondientes, serán realizados por la Contratista, en su carácter de Proyectista, Director de Obra, Constructor o Instalador, por lo cual así deberá haberlo previsto en el rubro correspondiente de la obra.

e) Los derechos a pagar, sean éstos en concepto de inspección y/o construcción, a excepción de los establecidos en el punto a), estarán a exclusivo cargo y costo del Contratista.

La Inspección de Obra requerirá, en oportunidad de certificar el ítem o la parte de obra involucrada, la presentación de los comprobantes de gestión y pago respectivo, requiriéndose previo al inicio de la obra, el visado de Dirección y Representación Técnica ante el Colegio de Ingenieros de la provincia de Buenos Aires.

Artículo 20 – Relevamiento previo

La Contratista deberá efectuar, previamente al comienzo de los trabajos, un minucioso relevamiento del sitio de la obra y sus adyacencias, verificando la existencia de construcciones e instalaciones de servicios existentes, tanto en los sectores de trabajo como en la zona del obrador, que intervengan en el proyecto definitivo, procediendo al relevamiento de dimensiones, cotas, niveles, etc. Comprobará además la existencia de servicio de energía eléctrica, iluminación, provisión de agua, desagües cloacales, desagües pluviales, etc. al efecto de evaluar las tareas necesarias para la materialización de las mismas si esto fuera necesario.

Los trabajos de relevamiento previo deberán extenderse incluso a todas las condiciones del subsuelo, fundación, estructura e instalaciones que incidan de manera directa y/o indirecta sobre la obra a ejecutar, de modo que, en el momento de ejecutar los trabajos, no se aceptarán reclamos de ningún tipo sobre las condiciones existentes.

Artículo 21 – Comunicaciones a terceros.

Con la debida anticipación, comunicará la fecha de inicio de los trabajos a los particulares, empresas y demás entidades que tengan instalaciones superficiales y/o subterráneas afectadas por las obras, a efectos de que procedan a realizar en tiempo y forma los trabajos de remoción o renovación de las mismas. Si pasado un lapso prudencial tales trabajos no se realizaran, los ejecutará la Contratista por su cuenta, facturándose luego el importe correspondiente a cada trabajo al ente o particular que corresponda.

La protección de los edificios o instalaciones amenazados en su estabilidad o servicio por la construcción de las obras, será por cuenta de la Contratista, y los trabajos se harán de modo que se cumplan las condiciones fijadas en las respectivas especificaciones pues la Contratista es el único responsable de los desperfectos que por tales causas pudieran ocurrir. El reclamo o controversia con respecto a los trabajos a realizar o a su pago en ningún caso podrán demorar

las obras, de manera de provocar una interrupción o entorpecimiento del ritmo establecido en el Plan de Trabajo.

Artículo 22 – Replanteo.

La Contratista será responsable del replanteo, y está obligada a mantener los puntos fijos de planialtimetría hasta el momento que la Inspección de Obra lo determine. A su vez será responsable de cualquier error, el cual deberá ser corregido de ser posible o demolido y reconstruido si fuera necesario a su costo y cargo.

Los niveles se empezarán considerando la línea de cota de inundación siendo ésta parte de las tareas previas de la Contratista.

Se implantarán dos ejes ortogonales de referencia planimétrica, materializándolos con alambre de hierro dulce o material equivalente u otros dispositivos firmes. Complementariamente se ejecutarán ejes secundarios en la medida de ser necesarios.

El replanteo es de fundamental importancia, ya que la Contratista deberá realizar la mensura y toma de niveles en cada lugar de intervención, sobre todo considerando la posible existencia de árboles, en cuyo caso deberá comunicar a la Inspección de Obra, el tipo y la cantidad de especies a remover.

Artículo 23 – Marcas geodésicas y topográficas

La Contratista adoptará las medidas que resulten necesarias para preservar las marcas geodésicas y/o topográficas existentes que pudieran afectarse por la construcción de las obras. En caso de que se afecten las referidas marcas geodésicas y/o topográficas, deberá reponerlas a su exclusivo costo. La Inspección de Obra verificará que se dé cumplimiento a lo indicado precedentemente.

Artículo 24 - Fotografías.

La Contratista, de acuerdo a lo instruido por la Inspección de Obra, hará sacar periódicamente fotografías de las etapas constructivas de la obra y deberá colaborar con la Municipalidad en no tapar las diversas etapas constructivas antes que ésta registre las mismas fotográficamente.

Cada certificación deberá estar acompañada del registro fotográfico que ilustrará los avances indicados en ese documento.

Artículo 25 – Movimiento de Suelo.

Los trabajos incluidos comprenden la realización de los desmontes y terraplenamientos indicados en los respectivos planos de proyecto, y el replanteo y ejecución de todas las excavaciones y rellenos para fundaciones, instalaciones y toda tarea necesaria para la construcción de la obra.

Incluye retiro y transporte de tierra y/o toda obra de contención que puede ser necesaria para la mayor estabilidad de las excavaciones y rellenos posteriores y los desagotamientos que puedan requerirse por filtraciones e inundaciones y aquellos trabajos que, aunque no estén específicamente mencionados, sean necesarios para llevar a cabo los trabajos de acuerdo a su fin.

La Contratista tomará en consideración los niveles fijados en los planos de proyecto, que deberá verificar de acuerdo con la cota fijada por la Municipalidad. No se aceptarán reclamos por cualquier modificación que surja de dicha verificación.

La Contratista estará obligada a realizar el Estudio de Suelos.

Artículo 26 – Rotura y reparación de calles de tierra, pavimento y veredas.

Se considerarán incluidas, sin carácter limitativo, las siguientes actividades:

- Replanteo de obra.
- Provisión y transporte de todos los materiales y medios necesarios para realizar la rotura y reparación.
- Sobrecanchos por rotura y ajuste de mosaicos, losetas, baldosones cruzados, adoquinado, lajas, etc..
- Aserrado de veredas, pavimentos y laterales de los pozos.
- Aplicación de tomajuntas
- **Recuperación y acopio de piedra granítica para su restitución; el faltante será sustituido por el Contratista, a su cuenta. Se deberá realizar un registro fotográfico del estado de todas las calles al inicio de obra para poder constatar antes de la firma del Acta de Recepción Provisoria.**
- Todas las medidas e instalaciones de seguridad y señalización que sean necesarias o establecidas en las normativas de aplicación, incluyendo los portones de chapa o de madera para el paso de personas o vehículos.
- Limpieza de la obra, retiro y disposición final de todo material sobrante.
- Obtención de conformidad por las reparaciones, por el Municipio y/o el/los tercero/s afectado/s.

Con el precio que se estipule se abonará la rotura y reparación de veredas correspondientes a:

- Toda entrada/salida de vehículos
- Todos los pozos o zanjas que se precisen, a juicio de la Inspección de Obra y que no estén incluidos dentro de otro ítem de obra.

Se repondrá toda aquella superficie adicional de pavimento o vereda que a juicio de la Inspección de Obra haya sido dañada durante la rotura por la mala ejecución de la Contratista, sin que este concepto genere pagos adicionales.

El solado a restituir (pavimento, mosaicos, losetas, lajas, adoquines, graníticos, etc.) debe ser similar en sus características al existente (material, geometría, color, dibujo, etc.).

Las pautas establecidas serán de aplicación para pavimentos y veredas de todo tipo.

En caso de tendidos de líneas de conducción subterráneas se deberá respetar estrictamente los anchos de zanja y tapadas mínimas que se estipulan en las normativas de aplicación.

Cuando, para evitar obstáculos, alojar piezas especiales, etc., o por razones debidamente mensurables, se tengan que realizar roturas y reparaciones superiores a las especificadas, deberán ser previamente justificadas y aprobadas por la Inspección de obra, debiendo los costos que ello demande, estar comprendidos dentro de la cotización de vereda presentada por el Oferente en su oferta.

Los cruces de las calles pavimentadas se ejecutarán mediante el uso de tuneleras, garantizando el cumplimiento de los niveles de proyecto. Asimismo, se deberá asegurar el correcto llenado y compactado de la excavación, mediante los métodos apropiados, a fin de no afectar el futuro asentamiento del pavimento.

Artículo 27 - Refacción de veredas, pavimentos, parques, jardines etc.

Las veredas y pavimentos, removidos por la realización de las obras, deberán ser reacondicionados con la misma calidad y forma constructiva de los originales, debiendo quedar satisfactoriamente terminados, SEIS (6) días después de concluido el relleno de la excavación respectiva.

Cualquier hundimiento en los afirmados y veredas refaccionados, ya sea por una mala ejecución o una insuficiente compactación del relleno de las excavaciones deberá ser reparado por el Contratista por su cuenta, dentro de los QUINCE (15) días de notificado; en caso contrario, la Municipalidad ejecutará los trabajos de reparación correspondiente y su importe será con cargo a la Contratista.

En el caso de que los materiales provenientes de la demolición sean utilizados nuevamente, los mismos se podrán acopiar en la vía pública, al costado de las excavaciones, cuidando de no producir entorpecimientos al tránsito y al libre escurrimiento de las aguas superficiales. Si tales depósitos se hicieran en la vereda, se deberá arbitrar los medios necesarios para no producir deterioros en la misma, pero si por cualquier causa se produjesen daños, la Contratista está obligada a repararlas por su cuenta.

La reconstrucción de afirmados base y pavimentos se efectuará reproduciendo las características de los preexistentes, con materiales y proporciones iguales a los del afirmado primitivo.

Cuando se trate de afirmados en los que para su construcción puedan utilizarse los materiales provenientes de su demolición, tales como adoquines comunes de granito, granitullo, tarugos de madera, restos de asfalto, grava, cascotes de hormigón, arena, etc., la Contratista adoptará

las medidas necesarias para evitar pérdidas, deterioros o cualquier otra causa de inutilización, pues será por su cuenta la reposición de los materiales que faltaren.

En la reconstrucción de veredas se empleará el mismo tipo de material que el de la vereda primitiva. Las veredas de mosaicos se construirán sobre un contrapiso de 8 cm. de espesor de cascotes de ladrillos de la siguiente proporción:

1 parte de cal hidráulica en pasta.

1/4 parte de cemento.

3 partes de arena gruesa.

2 partes de polvo de ladrillo.

10 partes de cascotes de ladrillos.

Los mosaicos se asentarán con mortero compuesto de la siguiente manera:

1/4 parte de cemento.

1 parte de cal.

3 partes de arena gruesa.

1 parte de polvo de ladrillo.

Los reclamos que se presentaran con motivo de la refacción de las veredas, deberán ser atendidos de inmediato por la Contratista y en caso de no hacerlo así la Inspección adoptará las medidas que crea conveniente y los gastos que se originasen se deducirán de los certificados de obras respectivos.

Artículo 28 - Obras no previstas.

Cuando fuese necesario ejecutar obras no previstas o modificaciones al proyecto, dando como resultado la aparición de nuevos Ítems, la Contratista presentará con suficiente anticipación un análisis de precios el cual será evaluado por la Secretaría de Obras Públicas de la Municipalidad, previa aprobación de la Inspección.

Asimismo, todo cambio de proyecto debe ser aprobado previamente por el FISU (Fondo de integración socio-urbana), lo cual incluye modificaciones en el plan de trabajo. No se reconocerán adicionales ni cambios que no estuvieran aprobados por el mismo.

Para la fijación de los nuevos precios unitarios se deberá indicar en los análisis en forma discriminada los materiales, mano de obra, incidencia del equipo, conservación, gastos generales (15%), beneficios (10%) y cualquier otro rubro que corresponda considerar según los casos.

La Municipalidad evaluará si las obras no previstas significarán Trabajos Adicionales, para lo cual aplicaría lo indicado para el Artículo correspondiente al mismo del presente Pliego.

Artículo 29 – Extracción de árboles.

Toda extracción de árboles no prevista en el Plan de Trabajo, deberá ser informada previamente a la Inspección de Obra, quien podrá aprobar o rechazar según el impacto ambiental o social que pueda significar. Solo se efectuará en aquellos casos de estricta necesidad, una vez agotadas otras soluciones alternativas.

Los restos de raíces, cañerías de servicios sanitarios o pluviales fuera de servicio, restos de hormigón, u otros materiales que interfieran o modifiquen la ejecución de las obras proyectadas, quedarán en propiedad de la Municipalidad, debiendo la Contratista retirarlos y trasladarlos a los depósitos que indique la Inspección de Obra dentro del ejido urbano. Los costos de estas tareas están incluidos en el presupuesto de la obra.

Artículo 30 - Ampliación o reducción de obras.

Cuando fuese necesario ampliar o reducir las obras, dando como resultante un aumento o disminución del monto de la obra contratada, se efectuará el nuevo cómputo métrico, que, multiplicado por los precios unitarios, dará la diferencia del monto de obra. El Municipio se reserva el derecho de ordenar las modificaciones de los ítems que contribuyan a mejorar el proyecto, ampliando o disminuyendo hasta un VEINTE POR CIENTO (20 %) del valor del Contrato. Esta variación es de cumplimiento obligatorio para la Contratista.

El Departamento Ejecutivo podrá disponer, previo dictamen de la Secretaría de Obras Públicas, trabajos que superen ese porcentaje y resulten indispensables, urgentes o convenientes, siempre que el importe de esos trabajos no exceda el 50% del monto total del Contrato.

Artículo 31 - Trabajos provisorios.

Si durante la ejecución de las obras se modifican las condiciones existentes para tránsito o evacuación natural de las aguas de lluvia, como así también cualquier condición que necesite una alteración temporal para el beneficio de la obra en el momento de ejecución, será informada a la Inspección, y la Contratista deberá adoptar por su cuenta las medidas necesarias para evitar inconvenientes o perjuicios.

Luego de ejercer el fin para el cual se ha realizado el trabajo provisorio, se deberá restituir inmediatamente las alteraciones ejercidas.

Artículo 32 - Trabajos adicionales.

La Municipalidad se reservará el derecho, si lo considera más conveniente para sus intereses, de realizar un nuevo proceso Licitatorio para la ejecución de los trabajos adicionales. En su caso, la Contratista de la obra, a igualdad de cotización o escasa diferencia de precios, podrá ser adjudicataria teniendo en cuenta la ventaja que eso significa para la marcha general de los trabajos.

Artículo 33 - Suspensión de los trabajos por condiciones climáticas.

Durante el período en que no se construya, se deberán tomar las precauciones necesarias para que los trabajos en proceso de ejecución (excavaciones, fundaciones, estructuras, etc.), no pierdan sus características y/o resistencia, debido a las condiciones climáticas, las cuales deberán ser aprobadas por la Inspección de Obra.

CAPITULO IV - MATERIALES

Artículo 34 – Provisión y calidad de materiales.

Todos los materiales que sean necesarios para la realización completa de la obra, serán provistos por la Contratista, y deberán contar con su respectivo CERTIFICADO DE CONTROL DE CALIDAD, en original, emitido por los respectivos fabricantes, en los casos que corresponda. La Inspección deberá proceder a la aprobación de los materiales que provea la Contratista antes de su empleo a cuyo efecto presentará con suficiente antelación en cada caso las muestras que le sean exigidas, las que serán aprobadas o rechazadas en un plazo máximo de TREINTA (30) días. A igualdad de precios y condiciones se dará preferencia a materiales de producción local y nacional especialmente de las fábricas existentes en la Provincia y en la zona.

La empresa Contratista deberá tomar todas las providencias necesarias para el transporte, descarga, almacenaje en obrador y conservación de los mismos, contemplando además la normativa vigente en la materia, las recomendaciones de los fabricantes y las reglas del arte.

El almacenaje se efectuará ordenadamente, de modo que en cualquier momento se pueda hacer un recuento del material existente. Tendrá siempre en la obra la cantidad de materiales que a juicio de la Inspección de Obra se necesite para su buena marcha y no podrá utilizarlos en otros trabajos que no sean de la obra contratada.

La designación de una marca determinada de materiales en el Pliego es al solo efecto orientativo, pudiéndose en consecuencia utilizar todos aquellos productos y materiales de marca reconocida que existan en el mercado y reúnan las especificaciones requeridas. La Contratista presentará muestras de todos materiales a utilizar en la Construcción para su aprobación por parte de la Inspección de Obra, previo a su uso en la misma.

Estará también obligada a usar métodos y enseres que a juicio de la Inspección aseguren la calidad satisfactoria de la obra y su terminación dentro del plazo fijado en el Contrato.

Sin embargo, el hecho de que la Inspección nada observe sobre el particular, no eximirá a la Contratista de la responsabilidad que le concierne por la mala calidad de las obras ejecutadas o por la demora en terminarlas, quedando alcanzada por las causales de incumplimiento y la aplicación de las respectivas multas.

CAPITULO V – EQUIPOS

Artículo 35 - Equipo a utilizar en obra.

La Contratista consignará la lista de equipos que propone utilizar cuantitativa y cualitativamente, que deberá contar con aprobación de la Inspección de Obra. Empleará equipo de calidad apropiada a los trabajos por ejecutar, y la Municipalidad podrá exigir cambio o refuerzo de equipos cuando el provisto, ya sea por su estado o características, no permita la ejecución de un trabajo correcto y al ritmo previsto, aceptando cualquier observación que al respecto ésta le formule. Cuando se observen deficiencias o mal funcionamiento de algunos de esos equipos y/o elementos durante la ejecución de los trabajos, la Inspección de Obra podrá ordenar el retiro y su reemplazo por otro igual y en buenas condiciones de uso, sin que ello dé lugar a derecho de indemnización alguna por reajustes que se soliciten del equipamiento propuesto. La Contratista no podrá proceder, unilateralmente, a su retiro total o parcial mientras los trabajos se encuentren en ejecución, salvo los elementos para los cuales la Inspección de Obra extienda autorización por escrito.

El emplazamiento y funcionamiento de los equipos, particularmente para las excavaciones mecánicas, se convendrá con la Inspección de Obra.

No obstante, haber presentado conformidad al equipo propuesto por la Contratista, la Municipalidad puede ordenar su aumento, modificación, cambio total o parcial, antes o durante los trabajos, si ello fuere necesario para satisfacer una de las condiciones básicas del Contrato, que es el cumplimiento del mismo dentro del plazo de ejecución programado.

Dentro de los CINCO (5) días corridos de adjudicada la obra, el Contratista deberá presentar los seguros en movimiento y en operación pertenecientes a los equipos, maquinarias y vehículos afectados a la obra, dejando constancia que estos deberán contar con los seguros correspondientes desde el día del comienzo de la obra. En caso de no hacerlo, se suspenderán o paralizarán los trabajos sin interrupción del plazo contractual

CAPITULO VI – INCUMPLIMIENTOS

Artículo 36 – Incumplimientos.

En caso de incumplimiento reiterado de plazos, calidad, mala ejecución, normas legales, mala imagen, aspecto de la obra, etc., la Municipalidad podrá terminar la obra por los medios que considere más adecuados, pasando a cargo de la Contratista los costos restantes, sin renunciar por ello a las acciones legales que pudiera ejercer.

Artículo 37 – Penalización por mora.

Ante incumplimientos de la Contratista por causas que no fueran de fuerza mayor, la Inspección de Obra instará a revertirlo en un lapso perentorio, de no revocarse el incumplimiento, quedará constituido en mora automáticamente por el solo hecho del transcurso de los plazos estipulados en el Contrato, sin necesidad de requerimiento judicial o extrajudicial,

y obligado al pago de la multa correspondiente, debiéndose descontar su importe de los certificados a su favor y, si éstos fueran insuficientes, de los depósitos de garantías.

Se le impondrán las penalizaciones detalladas en el Artículo 41 de las Bases y Condiciones Generales.

Artículo 38 – Penalización por deficiencias de calidad

La Municipalidad de Mercedes podrá imponer a la Contratista sanciones de carácter económico por deficiencias probadas en la calidad de las obras, y a estos fines, serán válidos y tendrán carácter de prueba los informes emitidos por la Inspección de Obra.

Las causales se resumen en las Especificaciones Técnicas Particulares, y las penalizaciones se detallan en el Artículo 42 de las Bases y Condiciones Generales.

El importe de las sanciones será descontado de la liquidación correspondiente a la certificación que contemple la fecha en que fue aplicada la misma o de la futura (más próxima) certificación o de otros documentos de crédito.

La efectividad de las sanciones no liberará a la Contratista de la responsabilidad de reparar las deficiencias de obra, sin ningún tipo de cargo para la Municipalidad de Mercedes.

Artículo 39 - Reiteración de las deficiencias

A los importes calculados según el grado de deficiencia, se le sumará un 10% para la primera reiteración, un 20% para la segunda reiteración y así sucesivamente, sin que el monto total de las sanciones por todo concepto supere el 10% del valor total de la obra contratada.

Alcanzado este porcentaje, la Municipalidad de Mercedes podrá unilateralmente rescindir el Contrato.

PARTE 4 - ESPECIFICACIONES TÉCNICAS PARTICULARES

Artículo 1 – Objeto.

Establecer las especificaciones técnicas particulares para la construcción de la obra: “**Red de Desagües Cloacales y conexiones domiciliarias. Obras para Barrio Soldado Balvidares**”, en la localidad de Mercedes. Los trabajos mencionados incluyen las obras civiles, eléctricas, de comunicaciones, señalética, apertura de pozos, movimiento de suelos, la reparación de los daños que como consecuencia de estos trabajos se pudieran ocasionar a terceros, la restitución a su estado original del suelo e instalaciones, arbolado, veredas y calles afectadas, y el retiro, transporte y disposición final de los materiales sobrantes.

Artículo 2 – Reglamentaciones y normas de aplicación.

La construcción de las obras se ajustará a lo indicado en las presentes Especificaciones Técnicas Particulares, y en las normas que se aluden en su articulado. Será obligación de la empresa presentar el proyecto de obra dentro de los tiempos establecidos en el presente pliego.

2.1 Normas de Interpretación

En caso de que exista contradicción entre dos o más documentos contractuales, se aplicará y prevalecerá la norma contenida en el documento de conformidad con el siguiente orden de prelación:

- a) Las órdenes de servicio impartidas por el Inspector de Obra.
- b) Los planos complementarios que el Inspector de Obra entregue al Contratista durante la ejecución de la obra y los preparados por el Contratista que fueran aprobados por el Director de Obra.
- c) El Contrato de construcción (La Contrata).
- d) Pliego de Especificaciones Técnicas.
- e) Aclaraciones al Pliego de especificaciones Técnicas.
- f) Pliegos de Condiciones Generales.
- g) Planilla de locales.
- h) Rubrado.
- l) Los planos que integran la documentación de licitación en orden de mayor escala a menor.
- j) Plan de Trabajo.
- K) Oferta del Contratista.
- l) Acta de inicio de Obra.
- m) Las Notas de Pedido presentadas por el Contratista.
- n) La correspondencia intercambiada entre las partes y todo documento fehaciente.

Artículo 3 – Memoria Descriptiva de las obras a ejecutar.

La obra consiste en la extensión de 2.372 metros lineales de red de cloacas construidas bajo calzada con tapada mínima de 1.20 metros con bocas de registro en esquinas y en sectores donde la tubería supere los 120 metros de longitud. Las bocas de acceso y ventilación (BAV) se colocarán en arranques cuando tapada no supere 1.20 m. Se completa la obra con conexiones domiciliarias externas hasta la línea municipal, preparadas para la conexión a las 206 viviendas para cuando se habilite el servicio.

La totalidad del área a servir representan 8ha., limitadas por calle 47, calle 6, calle 57 y vías.

Artículo 4 – Plazos y fechas de ejecución de los trabajos.

Los plazos y fechas para la realización de la totalidad de las obras se fijan en el siguiente cronograma.

PLAZO DE OBRA: 210 días corridos. (7 meses)

PROYECTO: 21 días corridos a partir de la adjudicación de la obra.

La Municipalidad se reserva el derecho de ampliar el plazo o fecha de ejecución y/o cancelar en forma parcial o total la ejecución del total o parte de las obras, como consecuencia de algún imponderable que así lo obligue. Estas alternativas no darán lugar a ningún tipo de reconocimiento en concepto de lucro cesante, improductividad, mayor/menor permanencia en obra, etc.

Artículo 5 – TAREAS PRELIMINARES.

- Cartel de obra: 1 unidad de 6.00 m x 4.00 m. materializándose con bastidor de madera y lona impresa según especificaciones.
- Se define un perímetro de 350 ml a cercar alambre romboidal y postes donde se ubicará: el obrador, constituido por un módulo habitacional de 50 m² que servirá para oficina y casilla para vigilancia, 2 baños químicos, un depósito para guarda de herramientas y materiales.
- Sanitarios: los baños químicos contarán con inodoro, mingitorio, cesto de residuos e indicador de libre ocupado y cuatro limpiezas por mes.
- Estudio de suelos.
- Electricidad de construcción.
- Agua de construcción.
- Sereno.

Artículo 5.1 – Limpieza del Terreno.

Dentro de las consideras TAREAS PRELIMINARES la Contratista deberá realizar los trabajos de desbosque, destronque y retiro de maleza del total de las 8ha que comprende el predio, a

fin de llevar adelante el definitivo relevamiento planialtimérico, el cual, a su vez, estará a cargo de la misma y es objeto del presente pliego. Dicho relevamiento permitirá definir perfiles, desniveles y cotas definitivas a incorporar al proyecto ejecutivo y verificar las proporcionadas por el relevamiento previo. El Contratista deberá realizar la Ingeniería de Detalle que corresponda a las obras de Red de Desagües Cloacales a ejecutar: Memorias de cálculo, planos de replanteo, planos de movimiento de suelos, cortes transversales (1 cada 25 m), corte longitudinal sobre la traza (indicando nivel de terreno natural, pendientes), planos de detalle, y cualquier otra documentación necesaria para definir los elementos que componen el alcance del presente pliego. Los mismos deberán ser presentados a la Inspección de Obra en papel y en archivo digital para su aprobación. Una vez aprobados por la Inspección de Obra serán los que se utilicen para la construcción.

Artículo 5.2 – Replanteo y demarcación.

Una vez finalizados los trabajos de Limpieza del Terreno, la Contratista realizará el trazado, amojonado y verificación de ejes y niveles de referencia colocado en los planos que deriven de la planialtimetría. Asimismo, los ejes de referencia serán materializados en forma visible y permanente mediante tendidos de alambre tomados a puntos fijos, de forma que sea posible el montado y desmontado de los ejes sin recurrir cada vez a la verificación del trazado.

Punto fijo: La Inspección de Obra indicará al Contratista la ubicación del punto fijo. Se realizará un chequeo del mismo antes de comenzar las obras y se notificará por Orden de Servicio.

Luego de las tareas de replanteo, se deberá realizar la demarcación de las calles proyectadas en el loteo, retirando al menos la capa vegetal de la superficie. De esta manera, se podrá verificar de manera adecuada la distribución de la red de cañerías que se ubican por debajo de la calzada.

Artículo 6- DESCRIPCIÓN DE LA RED DE DISTRIBUCIÓN

La obra consiste en la extensión de 2372 metros lineales de red de cloacas construidas bajo calzada con tapada mínima de 1.20 metros con bocas de registro en esquinas y en sectores donde la tubería supere los 120 metros de longitud. Las bocas de acceso y ventilación (BAV) se colocarán en arranques cuando tapada no supere 1.20 m. Se completa la obra con conexiones domiciliarias externas hasta la línea municipal, preparadas para la conexión a las 206 viviendas para cuando se habilite el servicio.

Artículo 7- EXCAVACIÓN DE ZANJAS EN TERRENOS DE CUALQUIER CATEGORÍA

El Contratista deberá realizar e interpretar un estudio de suelos para determinar la necesidad de entibamientos o tablestacados, apuntalamientos, desagote, depresión de napa u otras medidas a adoptar para la protección de los trabajadores; asimismo, deberá evaluar la influencia de estructuras adyacentes, instalaciones, calzadas, etc. y la minimización de los

riesgos de derrumbamiento y hundimiento del suelo durante la excavación e instalación de los caños, para lo que deberá proveer, instalar y mantener todos los sistemas de sostén y enmaderamiento de los laterales de la excavación.

Las obras se construirán con las excavaciones en seco. Si no existiesen previsiones en el proyecto, o las mismas fueran insuficientes, el Contratista adoptará un sistema de bombeo u otro método aprobado de desagote o depresión de napa que resulte suficientemente efectivo para la eliminación de aguas subterráneas, drenaje o depresión de napa. Para la defensa contra avenidas de aguas superficiales el Contratista construirá ataguías, tajamares o terraplenes según sea conveniente, previa aprobación de la Inspección.

Toda agua deberá ser canalizada fuera del sitio mediante métodos que determine el Contratista, previamente autorizados por la Inspección, y que no afecten a terceros, siendo responsabilidad de éste los daños que se produjeran.

Salvo que el resultado del análisis del estudio de suelos indique que se deba utilizar otro método o que en el presente se especifique de otra manera, la excavación de zanjas para cañerías y servicios se realizará a cielo abierto. El ancho de las zanjas a reconocer en la certificación será el indicado en los Planos de Proyecto según los diámetros de las cañerías a instalar o de acuerdo con la siguiente tabla:

DN mm	A mm
110	400
160	500
200	500
315	700
355	700
400	800

El fondo de la excavación, en el caso de cloacas, tendrá la pendiente que indiquen los planos respectivos, o la que oportunamente fije la Inspección. El fondo deberá ser plano y estar libre de materiales de gruesa granulometría.

El suelo proveniente de las excavaciones deberá ser acondicionado convenientemente a lo largo de las zanjas, respetando las normas municipales vigentes en el lugar dejando perfectamente liberados los accesos vehiculares a las propiedades.

Se ejecutarán las excavaciones para la colocación de caños de acuerdo con los trazados y dimensiones señalados en los planos o planillas respectivas.

Si la consistencia del terreno y restantes requerimientos técnicos lo permitiesen se admitirá la ejecución en forma alternada de túneles y zanjas en lugar de zanjas corridas, debiendo dejarse los túneles rellenos con "suelo-cemento", o arena, o "cemento-arena"; esta metodología de ejecución deberá contar con el acuerdo previo de la Inspección de Obra.

El Contratista deberá rellenar por su cuenta con hormigón pobre reforzado toda excavación hecha a mayor profundidad que la indicada donde el terreno hubiera sido disgregado por la

acción atmosférica, o por cualquier otra causa imputable o no a una imprevisión del Contratista. Este relleno de hormigón deberá alcanzar el nivel de asiento de la obra de que se trate.

Si la capacidad portante del fondo de las excavaciones fuera inferior a 0,5 Kg/cm² el Contratista deberá mejorar el terreno mediante sustitución o modificación de su estructura. La sustitución consistirá en el retiro del material indeseable y la colocación de arena o grava. La modificación se realizará mediante la adición de suelo seleccionado mejorado con arena, o cal, o cemento, y posterior compactación.

Para un correcto ordenamiento del trabajo y a fin de evitar el deterioro y desmoronamiento de la zanja, no se permitirá que la excavación aventaje en más de 100 m a las cañerías terminadas, tapadas y aprobadas.

Artículo 8- TAPADO Y COMPACTACIÓN DE ZANJAS

El tapado de las zanjas podrá ser realizado con el material extraído de la excavación, el que será acopiado al costado de la zanja. Si fuera necesario acarrear material de relleno, por no ser apto el extraído, los gastos que esto origine, cualquiera sea la distancia de transporte, correrán por cuenta y cargo de la empresa Contratista, lo cual debería haber sido tenido en cuenta por éste en la oportunidad de realizar los estudios y sondeos previos correspondientes a la preparación de la oferta.

El grado de compactación a lograr será por lo menos igual al del terreno natural no alterado. Se requiere que el Contratista preste la mayor atención en la ubicación y compactación del material debajo del caño y hasta la denominada zona de cuna (diámetro horizontal del caño). El relleno y compactación se continuará hasta el nivel de terreno natural poniendo especial cuidado en la compactación de los 15 cm superiores a la clave del caño, evitando dañar el caño por impacto.

Artículo 9 – MATERIALES DE LAS CAÑERÍAS

Los caños constitutivos (CAÑOS PVC CLASE 6 JUNTA SEGURA CON ARO DE GOMA) serán ejecutados en fábricas ampliamente experimentadas. Las cañerías responderán en calidad, resistencia, espesores y tolerancias a las prescripciones que para su fabricación y recepción establecen las normas citadas en el presente artículo. El Contratista gestionará ante IRAM la Certificación de Calidad. Los gastos que se pudieran originar serán por cuenta del Contratista, considerándose incluidos en los precios de conductos cotizados en la Oferta.

En cada caso el Contratista presentará los cálculos estructurales, anchos de zanjas, condiciones de apoyo de los caños, procedimientos de relleno y compactación, piezas especiales y transiciones a utilizar y detalles de los nudos. El oferente deberá prever las piezas especiales de transición entre PVC y Acero, como así también la totalidad de las piezas especiales y cualquier otro elemento necesario para la ejecución y terminación de los trabajos.

Artículo 10- ASIENTO PARA LA CAÑERÍA

Previo a la colocación de los caños, sobre el fondo de la zanja, y a los fines de proveer un adecuado apoyo uniforme longitudinal de los mismos, se ejecutará un lecho con suelo tamizado en un espesor de 15 cm como mínimo, o una cama de arena de 0,10 m como mínimo.

Artículo 11- PRUEBAS HIDRÁULICAS DE LAS CAÑERÍAS

Las cañerías serán sometidas a las pruebas de presión interna a "zanja abierta" y a "zanja tapada" por tramos, a la presión equivalente a 1,5 veces la clase del caño colocado en caso de tratarse de agua potable o impulsiones. La presión de prueba de la cañería que se ensaya será medida en el punto más alto de la misma y se mantendrá durante el tiempo de dos (2) horas como mínimo, a partir del cual se procederá a la Inspección del tramo correspondiente no debiendo acusar exudaciones ni pérdidas, como asimismo fallas de los caños, collares y juntas. Terminada la Inspección a "zanja abierta" en forma satisfactoria, el Contratista podrá iniciar el relleno de las excavaciones.

Ejecutado el relleno completo de la zanja, se efectuará la prueba de la cañería a "zanja tapada". La presión de la prueba se mantendrá en la cañería que se ensaya, durante el tiempo de tres (3) horas como mínimo, a partir del cual se procederá a efectuar la Inspección del tramo correspondiente.

Si durante la prueba a "zanja tapada" se notarán pérdidas de presión, el Contratista deberá ejecutar la excavación de sondeos necesario a tal fin de poner en descubierto las pérdidas a los efectos de su reparación.

Todo caño o juntas que presenten fallas o que acusen pérdidas durante las pruebas antes mencionadas serán reparados o reemplazados según los casos, por exclusiva cuenta del Contratista pudiendo la Inspección exigir las pruebas necesarias a los efectos de comprobar la eliminación de las fallas o pérdidas acusadas.

Las pruebas hidráulicas se repetirán las veces que sea necesario para obtener un resultado satisfactorio a juicio de la Inspección.

Las pruebas que se someterán las cañerías se realizarán con personal, instrumentos, agua, material y elementos accesorios que suministrará el Contratista por su cuenta.

En cada caso el Contratista presentará los cálculos estructurales, anchos de zanjas, condiciones de apoyo de los caños, procedimientos de relleno y compactación, piezas especiales y transiciones a utilizar y detalles de los nudos. El oferente deberá prever las piezas especiales de transición entre PVC y Acero, como así también la totalidad de las piezas especiales y cualquier otro elemento necesario para la ejecución y terminación de los trabajos.

Artículo 12- CAÑERÍAS DE PVC PARA CLOACAS

Para las conducciones sin presión interna el Contratista proveerá cañerías de PVC (CAÑOS PVC CLASE 6 JUNTA SEGURA CON ARO DE GOMA) de conformidad con las Normas IRAM que especifican las normas y usos técnicos a cumplir por los tubos y enchufes de unión de Policloruro de Vinilo rígido para ventilación, desagües pluviales y cloacales, y por las piezas de conexión de PVC rígido para ventilación y desagües pluviales cloacales moldeados por inyección.

Artículo 13 – PIEZAS ESPECIALES

Bajo la denominación de piezas especiales se agrupan todos los elementos constituyentes de la cañería que no son caños rectos o válvulas. Se incluyen ramales, curvas, codos, reducciones, manguitos, piezas de transición, piezas de desmontaje, etc.; sean de fabricación estándar o de diseño y fabricación especial.

El Contratista proveerá e instalará todas las piezas especiales que sean necesarias, completas, de acuerdo con la documentación contractual.

El Contratista deberá proveer todas las herramientas, suministros, materiales, equipo y mano de obra necesarios para instalar, aplicar los revestimientos, ajustar, y ensayar todas las piezas especiales de acuerdo a los requerimientos del contrato.

El Contratista deberá presentar una declaración certificando que todas las válvulas, otros accesorios y materiales suministrados bajo esta sección están de conformidad a los estándares de calidad requeridos.

Las piezas especiales para cañerías de PVC serán inyectadas de una sola pieza y responderán a las Normas IRAM correspondientes, no se admitirán piezas compuestas por pegado o soldado.

Las piezas especiales para cañerías de polietileno de alta densidad serán del mismo material y el sistema de unión será electro fusión o termofusión para agua y/o espiga y enchufe con aro de goma para cloaca.

Todas las piezas especiales deberán ser instaladas de acuerdo con las instrucciones escritas del fabricante y como se muestra y especifica para cada material.

Es responsabilidad del Contratista de ensamblar e instalar los elementos de tal forma que todos sean compatibles y funciones correctamente

La relación entre los elementos interrelacionados debe ser claramente indicados en los planos de ejecución.

Artículo 14 – EJECUCIÓN DE BOCAS DE REGISTRO EN VEREDA Y EN CALZADA

Todas las bocas de registro se construirán de hormigón simple de acuerdo con los planos o de Hormigón premoldeado.

Las bocas de registro deberán construirse con moldes metálicos no previéndose el uso de revoque interior. Los paramentos internos deberán quedar lisos, sin huecos, protuberancias o fallas. Las deficiencias que se notarán, deberán ser subsanadas por el Contratista por su cuenta a satisfacción de la Inspección, la que podrá exigir la ejecución de un enlucido de mortero de cemento y arena, que se considerará incluido en los precios unitarios.

La unión de los caños de las bocas de registros deberá realizarse mediante una junta elástica. El material elástico para el sellado de la junta deberá ser resistente a los líquidos cloacales y aprobado por el Inspector de Obra.

En el caso de las bocas de registro premoldeadas, el espesor de la base construida in situ debe permitir el desarrollo del cojinete. Además, el Contratista presentará a aprobación del Inspector de Obra el diseño del anillo, recubrimientos mínimos de armaduras, espesores, cálculos, métodos de colocación, detalle de la junta entre anillos, relleno exterior de la cámara, como así también la forma de resolver los casos de ingresos de colectoras a distinta altura y de colectoras que ventila.

Estarán provistas de marco y tapa de hierro fundido para calzada del tipo aprobado por OSN. Los marcos y tapas de hierro fundido para bocas de registro en vereda y en calzada serán de primera marca con una fundición de calidad, con datos garantizados por catálogo y con el peso estipulado.

Las bocas de registro se clasifican según sean ejecutadas en vereda o en calzada de la siguiente manera:

14.1-Bocas de registro en calzada de h menor de 2,5 m

14.2-Bocas de registro en calzada de h mayor de 2,5 m.

Artículo 15 – BOCA DE ACCESO Y VENTILACIÓN

Se hace extensivo a este punto lo indicado en el **Artículo 14**: *Ejecución de bocas de registro en vereda y en calzada*, como las especificaciones indicadas en los planos de la red en la que se ejecuten.

Artículo 16 – CONEXIONES DOMICILIARIA EXTERNA PARA CLOACA

En coincidencia con cada terreno, con o sin edificación, se ejecutará una conexión domiciliaria de tal manera que todas las viviendas puedan volcar sus desagües a la red cloacal. La ubicación de dichas conexiones la determinará la Inspección de obra en función de la ubicación de cámaras o cañerías de las viviendas.

Todas las cañerías correspondientes a las conexiones domiciliarias se extenderán, en todos los casos, desde la cañería principal hasta la línea municipal, lugar en que se producirá el empalme con la cañería interior.

Se realizará una excavación de una zanja de 40 centímetros de ancho, por la profundidad necesaria, cuya traza será perpendicular a la zanja que aloje a la cañería principal, y que llegará hasta la línea municipal.

La cañería para cada conexión domiciliaria se empalmará a la cañería principal por medio de un ramal con reducción

Se colocarán luego las piezas necesarias para lograr la dirección perpendicular a la de la cañería principal y se alojará la cañería de la conexión domiciliaria en el fondo de la zanja, teniéndose la precaución de la continuidad del apoyo de los caños. En caso de existencia de elementos extraños se ejecutará un colchón de arena para apoyo de la cañería.

En función de la existencia de otro tipo de cañerías (de agua, de gas, etc.) se recomienda que las conexiones domiciliares cloacales pasen por debajo de la cañería principal de gas, para evitar probables interferencias entre los caños, lo que asegurará que las tapadas serán mayores a la mínima.

Hasta tanto se ejecute la cámara de inspección dentro de cada lote los caños extremos de cada conexión domiciliaria se cerrarán con una tapa que asegure que no entren elementos extraños y que además permitirá la ejecución de las pruebas hidráulicas.

Terminada la colocación de cada tramo de cañería, entendiéndose por tramo la distancia entre dos bocas de registro consecutivas, se pasará un tapón de madera dura en toda la longitud del tramo y se rechazarán las cañerías que no permitan su pasaje, debiendo la empresa Contratista reparar el tramo hasta que el tapón pase sin inconvenientes, no reconociéndose pago alguno por estos trabajos.

El tapón tendrá un diámetro menor en 6mm. al interior de la cañería a probar, su largo será una vez y media el diámetro de la misma y se pasará con la cañería tapada hasta el nivel del terreno natural.

El gasto que demande el cumplimiento del presente artículo deberá considerarse en el ítem colocación de cañería.

Artículo 17 – Limpieza de Obra:

PERIÓDICA Y FINAL DE OBRA

La Contratista deberá observar fielmente las disposiciones vigentes en materia de Seguridad e Higiene. Antes de iniciar la obra, el contratista descombrará, descuajará, desbrozará, destroncará y fumigará malezas, cuevas y hormigueros que existan en el terreno. Se deberá realizar limpieza en forma permanente, para mantener la obra limpia y transitable. Durante la construcción estará vedado tirar escombros y residuos desde lo alto de los andamios. La obra, deberá permanecer limpia y ordenada en todas sus etapas. Al final de cada jornada se organizarán y acomodarán los elementos usados y semanalmente se realizará una limpieza profunda general, tanto en el interior como en el exterior, procediendo a efectuar el re acopio de materiales, organización del obrador, revisión de equipos, mantenimiento y revisión de

encofrados, andamios, vallas, etc. Una vez terminada la obra de acuerdo con el contrato y antes de la recepción provisoria de la misma, la Contratista estará obligada a ejecutar además de la limpieza periódica precedentemente detallada, otra de carácter general que incluye la totalidad de las partes y elementos involucrados en los trabajos. La obra será entregada completamente limpia y libre de materiales excedentes y residuos.

PARTE 5 – ESPECIFICACIONES TÉCNICAS AMBIENTALES

Artículo 1 - GENERALIDADES

Las presentes Especificaciones Técnicas Ambientales (ETAs) establecen las obligaciones del Contratista en materia ambiental a fin de prevenir, minimizar, mitigar o compensar los impactos negativos detectados para la ejecución de las obras, además de cumplir con la normativa ambiental vigente. Además, se deberá cumplir con los requisitos de la Declaración de Impacto Ambiental y/o el documento aprobatorio a emitir por las autoridades de aplicación ambiental correspondientes.

Artículo 2 - PERSONAL CLAVE

El Contratista asumirá la responsabilidad total de los requerimientos ambientales, debiendo contar dentro de su personal con profesionales habilitados para tal fin. Para ello deberá presentar con su oferta el Curriculum Vitae, matrícula profesional y habilitación de los profesionales que asumirán los roles de Responsable Ambiental.

2.1 Responsable Ambiental

El Contratista designará una persona física, profesional con título universitario habilitante, como Responsable Ambiental (RA), que tendrá a su cargo el cumplimiento de los requerimientos ambientales durante la totalidad de las etapas de la obra.

El profesional deberá poseer amplios y probados conocimientos, y contará con experiencia necesaria en puestos similares en obras, quien asimismo deberá acreditar el cumplimiento de las normas y reglamentaciones nacionales, provinciales y municipales que lo habiliten a desempeñarse en tales funciones.

El RA efectuará las presentaciones requeridas por los marcos legales y reglamentarios, ante las autoridades nacionales, provinciales y/o municipales, según corresponda, y será el responsable de su cumplimiento durante todo el desarrollo de la obra.

El RA será el responsable de la ejecución y seguimiento del Plan de Gestión Ambiental (PGA) de la obra, y será el representante del Contratista en relación con la Inspección Ambiental designada por el Comitente.

El Contratista podrá reemplazar el RA por otro profesional que posea iguales o mejores antecedentes que el reemplazado. Para ello deberá presentar el currículum y las constancias de los principales antecedentes del nuevo RA a los efectos de su aprobación por la Inspección Ambiental.

Artículo 3 PERMISOS AMBIENTALES

El Contratista deberá gestionar y obtener los permisos ambientales y operacionales de utilización, aprovechamiento o afectación de recursos, requeridos para las diferentes acciones

de la obra. Entre los permisos que podría necesitar obtener se mencionan los siguientes (lista no taxativa):

- a) Permiso de vuelco de efluentes.
- b) Permiso de captación de agua.
- c) Habilitación para transporte de mercancías peligrosas
- d) Manifiestos/certificados/habilitación de transporte, tratamiento y disposición de materiales y residuos peligrosos.
- e) Autorización para disposición de materiales de destronques, podas, desmalezamientos y excavaciones.
- f) Disposición de residuos sólidos comunes.
- g) Autorización de la instalación del obrador y plantas de elaboración de materiales.
- h) Aptitudes hidráulicas o hídricas
- i) Permiso de desmonte

El Contratista debe cumplimentar con las estipulaciones y con los requisitos para cada permiso procesado, y quedará sujeta la ejecución de las obras a las resoluciones y dictámenes que emitan las autoridades competentes.

Artículo 4 - IMPACTOS AMBIENTALES ESPERADOS DE LA OBRA

Calidad del aire

Durante la ejecución de las obras se generarán residuos propios de las operaciones de construcción como escombros, restos de ladrillo, hormigón endurecido, etc., los cuales serán dispuestos en un sitio designado para ello en los contenedores correspondientes de acuerdo a la normativa vigente. Sumado a esto, durante las obras se generarán emisiones de material particulado, gases de combustión y aumentarán los niveles de ruido. No obstante, estas situaciones son eventuales y existen medidas para su prevención, contención y mitigación.

Suelo

Durante la ejecución de las obras podrían generarse impactos negativos sobre el recurso suelo relacionados a una potencial contaminación por fugas y/o derrames de combustibles, aceites, lubricantes, etc.; una inadecuada gestión de residuos sólidos domésticos como residuos peligrosos; o compactación y degradación del suelo por el movimiento de maquinarias. No obstante, existen medidas para prevenir tales eventualidades, así como planes de contingencia y medidas de mitigación para implementar en caso de suceder.

Recursos Hídricos

No se espera que las obras generen impactos ambientales negativos sobre este componente. Sin embargo, durante la etapa de obras, pueden surgir situaciones que deriven en impactos

negativos sobre el recurso hídrico, como el derrame de residuos considerados peligrosos (combustible, aceite, lubricante) e inadecuada gestión de los residuos sólidos urbanos y peligrosos. Al igual que con el recurso suelo, estas situaciones son eventuales y existen medidas para su prevención, contención y mitigación.

Ecosistemas, Fauna y Vegetación

El proyecto contempla la forestación mediante arbolado urbano, por lo tanto, el impacto se considera positivo ya que aumentará la cobertura arbórea del sitio.

Aspectos Socioeconómicos y Culturales

Como se mencionó anteriormente, durante la ejecución de las obras podrían aumentar los niveles de ruido dada la operación de vehículos y maquinarias, así como la cantidad de polvo en suspensión lo cual podría representar una molestia para la comunidad, sumado a la interrupción temporal del tráfico tanto vehicular como peatonal. Durante la etapa de obra, podría aumentar el riesgo de caídas o accidentes por ocurrencia de imprevistos que pueden afectar a las personas que se desplazan en las obras y en su entorno.

Artículo 5 - PLAN DE GESTIÓN AMBIENTAL

El Contratista deberá considerar el PGA del Estudio de Impacto Ambiental correspondiente al Proyecto. Asimismo, con base en las particularidades de las obras y en caso de ser necesario, deberá ampliar, profundizar o ajustar el PGA.

El Contratista deberá, antes de iniciar las obras, presentar el PGA para su aprobación por parte de la Inspección Ambiental, el cual deberá cumplimentar la totalidad de los requerimientos establecidos en las presentes ETAs y por las normas y legislación vigentes al momento de la ejecución de las obras.

Los contenidos mínimos del PGAS son:

5.1 Programa de Gestión del Obrador.

Objetivo:

Evitar o minimizar la afectación al ambiente como consecuencia de la instalación y funcionamiento del obrador.

Medidas:

- Se procurará minimizar la superficie ocupada por el obrador. El mismo deberá localizarse en algún espacio ya utilizado y que cuente con infraestructuras básicas (agua potable, gas, electricidad, cloacas, caminos de acceso) y no en un área de uso particular o forestada.
- Los residuos generados de baños químicos, deberán tratarse según la normativa vigente.

- Los materiales almacenados en el obrador deberán protegerse de la acción del viento y la lluvia mediante riego, cobertores plásticos o resguardo en sitios techados.

5.2 Programa de Manejo de Residuos Comunes, Peligrosos y de Obra

Objetivo

Realizar una correcta gestión de los residuos sólidos urbanos, peligrosos y de obra.

Medidas

- El manejo de los diferentes tipos de residuos será realizado por el personal de obra bajo la supervisión del RA y de los técnicos ambientales de la Inspección Ambiental.
- En caso de tratarse de residuos peligrosos, el personal de obra los almacenará de acuerdo a lo establecido en la normativa vigente y serán retirados por una empresa transportista autorizada para tal fin
- Para el almacenamiento transitorio de residuos de obra, deberán disponerse sitios apropiados y delimitados para tal fin.
- Utilización de un sistema de contenedores con tapa hermética, diferenciados e identificados con carteles de acuerdo al tipo de residuo a almacenar. Deberán ubicarse sobre un piso impermeable y en un recinto techado para protección de las inclemencias climáticas.
- La disposición final de los residuos sólidos urbanos, peligrosos y de obra se hará en sitios aprobados y habilitados para tal fin.

5.3 Programa de Control de Emisiones Gaseosas, Material Particulado, Ruidos y Vibraciones

Objetivos

- Controlar los niveles sonoros y vibraciones de la obra
- Controlar las emisiones gaseosas
- Controlar el nivel de material particulado

Medidas

- Los gases de combustión de hidrocarburos provenientes de maquinarias y grupo electrógeno serán monitoreados y controlados para que no excedan los límites máximos permitidos. Todos los equipos estarán en perfectas condiciones de funcionamiento.
- Se mantendrán húmedos a través de riegos periódicos las obras que requieran dejar suelo desnudo para evitar la dispersión de polvo en suspensión
- Se evitará trabajar en horarios de descanso para la comunidad así como fines de semana, para mitigar las molestias por ruidos y vibraciones en horas no adecuadas. Se constatará el funcionamiento correcto de equipos y maquinarias para mitigar ruidos y vibraciones.
- De forma complementaria se podrán adoptar medidas que protejan los puntos receptores y los trabajadores.

5.4 Programa de Gestión del Uso del Agua y Manejo de Efluentes Líquidos

Objetivos

Evitar o minimizar la afectación al ambiente como consecuencia del uso del agua y de la generación de efluentes líquidos.

Medidas

- El riego de plantas y/o árboles, o la irrigación del suelo desnudo de los obradores o caminos para evitar el levantamiento de polvo, se hará optimizando el método elegido, utilizando la menor cantidad de agua, cumpliendo con los requisitos mínimos de la tarea a efectuar.
- Se deberán gestionar adecuadamente los efluentes líquidos generados en el obrador.
- Se evitará el lavado de maquinaria en zonas. Se deberán realizar en sitios por fuera de la obra y habilitados para tal fin.
- Los residuos generados de baños químicos, deberán tratarse según la normativa vigente.

5.5 Programa de Movimiento de Suelo y Remoción de la Cobertura Vegetal

Objetivos:

Proteger el suelo y la vegetación existente durante el desarrollo de la obra como resultado de las operaciones de movimiento de suelo, desmalezamiento, destronque, podas y limpieza de terreno.

Medidas

- Deberán planificarse las acciones para evitar excavaciones y remociones de suelo innecesarias.
- Los trabajos de limpieza del terreno se llevarán a cabo en un ancho mínimo, compatible con la construcción de la obra, con la finalidad de mantener la mayor superficie posible con la cubierta vegetal existente.
- Se deberán utilizar maquinarias y equipamiento que minimicen la perturbación del suelo, su compactación y la pérdida de la cubierta vegetal.
- Se deberá conservar la cubierta del suelo removida para su uso posterior y para la restauración de los sitios afectados que lo demanden, en el caso de que resulte apta para tal fin.
- Cubrir el suelo desnudo con los restos de pasto y ramas hasta finalizar la obra.
- Se prohíbe el control químico de la vegetación con productos nocivos para el ambiente.

5.6 Programa de Control de Drenajes, Desagües y Anegamientos

Objetivos

Evitar o minimizar la afectación al ambiente por problemas de drenaje o anegamientos.

Medidas

- En los trabajos de excavación se adoptarán las precauciones necesarias para asegurar el desvío y conducción controlada de las aguas superficiales y subterráneas.

- Se desaguarán los excedentes de agua para mantener en seco las excavaciones para evitar derrumbamientos y erosiones.

5.7 Programa de Manejo de Flora, Fauna y Plagas.

Objetivos

- Implementar acciones para la protección de la fauna y flora existentes.
- Controlar la propagación de plagas

Medidas

- Translocación de especies terrestres, limitación del horario de actividad.
- Queda prohibido que los trabajadores efectúen actividades predatorias sobre la fauna y la flora.
- Señalización de la vegetación a proteger.
- No colocar clavos en los árboles, cuerdas, cables o cadenas sin la protección adecuada, manipular combustibles, lubricantes o productos químicos en las zonas de raíces, apilar material contra los troncos, circular con maquinaria fuera de los lugares previstos, cortar ramas y seccionar raíces importantes, dejar raíces sin cubrir en zanjas y desmontes.
- Se prohíbe el uso de herbicidas y la quema como métodos de extracción y/o control de vegetación, tanto arbórea como herbácea.
- En el caso de detectar nidales o madrigueras deberá implementarse (habiendo notificado previamente a la autoridad competente) un rescate y desplazamiento a zona segura de los individuos o nidos que podrían ser afectados.
- Llevar adelante un Manejo Integral de Plagas
- Deberán adoptarse medidas preventivas respecto a mordeduras o picaduras de alimañas existentes en el área de emplazamiento de la obra.

5.8 Programa de Atención de las Afectaciones a los Servicios Públicos e Infraestructura Social durante la Obra.

Objetivo

Comunicar eficientemente a la comunidad sobre las afectaciones a los servicios públicos e infraestructura durante la etapa de obra.

Medidas

- Se deberá identificar toda obra de infraestructura y de servicios públicos factible de ser afectada.
- Se deberán efectuar los trámites para lograr la autorización por parte de los propietarios o responsables de los servicios e infraestructura que serán afectadas y/o de la autoridad de aplicación.

- Se deberá coordinar con los organismos públicos o privados prestatarios de los servicios o responsables de la infraestructura, y con las autoridades de control pertinentes, las medidas y acciones a encarar, para mantener el servicio y restaurar las afectaciones.
- Ante la posibilidad de provocar daños o inconvenientes a la infraestructura y servicios públicos, se deberán suspender los trabajos o actividades hasta haber tomado los recaudos necesarios para su protección y obtenido la autorización aplicable en cada caso.

5.9 Programa de Manejo de Recursos Culturales Físicos y Hallazgos Fortuitos.

Objetivo

Realizar una correcta protección de recursos culturales físicos

Medidas

La contratista deberá elaborar un protocolo ante eventuales hallazgos y capacitar al personal involucrado en su ejecución. Dicho protocolo contemplará respuestas planificadas y ordenadas frente a la aparición de algún recurso, para su protección y preservación.

5.10 Programa de Control de Tránsito.

Objetivo

Regular y ordenar la circulación vial y peatonal en las zonas de obra, con el fin de evitar accidentes, minimizar las molestias a la población circundante, y prevenir el deterioro de la infraestructura vial y congestionamientos.

Medidas

- Minimizar las distorsiones y molestias a la comunidad.
- Comunicar en tiempo y forma el tipo y duración de trabajos, así como los riesgos y molestias asociados
- Realizar talleres de seguridad en obra con la comunidad.
- Implementar instrumentos de señalización diurna y nocturna así como elementos de protección (vallado, redes plásticas, etc.).
- Contar con las correspondientes autorizaciones municipales para todos los trabajos a ejecutar.
- Se cuidará de dejar despejadas las entradas a las casas, garajes, comercios, escuelas, centros de salud, equipamientos comunitarios, etc.

5.11 Programa de Comunicación, Atención de Reclamos y Resolución de Conflictos.

Objetivo

Informar a la comunidad de manera permanente sobre el avance del proyecto, las afectaciones a su entorno, la implementación de medidas de mitigación y todo aspecto pertinente relacionado con la gestión socioambiental del proyecto.

Medidas

- Difusión del cronograma aprobado, resaltando las acciones que alterarán el normal desarrollo de actividades en el entorno inmediato y señalando con precisión:
 - Áreas que ocasionarán inconvenientes
 - Día/s y horario/s en que se llevarán a cabo
 - Localización del sector del barrio que se verá afectado
 - Medidas dispuestas para minimizar las molestias.

- Para la divulgación del cronograma y avisos se utilizarán:
 - Cartelería y/o elementos de señalética ubicados en la vía pública.
 - Volantes distribuidos en el área de influencia directa del proyecto.
 - Redes sociales, radios o periódicos barriales.

- Los anuncios se realizarán con un mínimo de 10 días de anticipación al inicio de las tareas, y permanecerán vigentes hasta que los trabajos que les dan origen se hayan concluido.
- Divulgar a la comunidad los mecanismos de comunicación, consulta y atención a quejas disponibles.

5.12 Programa de Gestión de Trabajadores

Objetivo

Garantizar el cumplimiento de la normativa laboral vigente

Medidas

- Capacitar al personal de obra en materia de género, gestión de residuos, seguridad e higiene, etc.
- Realizar campañas preventivas de seguridad en el trabajo y contra enfermedades.
- Elaboración de un Código de Conducta destinado a preservar la salud y las condiciones de higiene del trabajador así como las condiciones socio ambientales y sanitarias en el obrador y el entorno.

5.13 Programa de Capacitación

Objetivo

Brindar entrenamiento sobre los procedimientos técnicos y normas que deben utilizarse para el cumplimiento del Plan de Gestión Ambiental.

Medidas

- Cubrir contenidos vinculados a protección ambiental y social, seguridad e higiene y medicina laboral.
- Capacitación permanente para los distintos niveles operativos y administrativos.

5.14 Programa de Seguridad, Salud e Higiene Laboral.

Objetivo

Elaborar un Programa de Seguridad aprobado por la Aseguradora de Riesgos del Trabajo (ART) antes del inicio de los trabajos, aplicando la Ley de Higiene y Seguridad en el Trabajo N° 19.587, el Decreto Reglamentario 351/79 y 911/96 y Riesgo del Trabajo N° 24.557, sus modificaciones, y las políticas de salvaguardas del BID y toda otra normativa concordante.

Medidas

- Realizar una evaluación de los peligros y adoptar los controles, barreras y protecciones que eliminen o mitiguen los riesgos para el trabajador y la comunidad adyacente.
- Uso de EPP (elementos de protección personal) registrado en planilla.
- Capacitaciones constantes al personal.
- Señalizaciones en los sectores que representan un riesgo a la seguridad de los trabajadores
- Señalizaciones diurnas y nocturnas tanto peatonal como vehicular.

5.15 Programa de Contingencias.

Objetivo

Establecer procedimientos de actuación ante eventuales emergencias durante el desarrollo de la obra.

Medidas

Se deben realizar capacitaciones y simulacros periódicos para agilizar las respuestas ante los eventos de emergencias, de modo de minimizar los impactos que de estas deriven.

5.16 Programa de Seguimiento y Monitoreo.

Objetivo

Estructurar y organizar el proceso de verificación sistemático, periódico y documentado del grado de cumplimiento de las medidas propuestas en el PGA del Proyecto.

Medidas

- Monitoreos mensuales para evaluar el cumplimiento del PGA
- Capacitaciones al personal de trabajo

5.17 Programa de Desocupación y Rehabilitación del Sitio.

Objetivo

Establecer los mecanismos de acción que deben emplearse al finalizar la obra de modo tal que el cese de la actividad genere el menor impacto posible.

Medidas

- Cierre y desmantelamiento del obrador
- Limpieza del predio

- Repavimentación
- Reparación de daños ambientales si los hubiese
- Reconstrucción de la flora y tapiz vegetal
- Indicar al supervisor de obra el modo correcto de cese y finalización de la actividad.
- Las tareas, en caso de ser necesario, serán supervisadas por personal municipal o provincial según corresponda, quien emitirá una constancia o certificado de final de obra.

Artículo 6 - CUMPLIMIENTO DEL PLAN DE GESTIÓN AMBIENTAL

El Contratista deberá establecer y mantener los registros ambientales de forma de proveer evidencia de conformidad con los requerimientos legales.

El RA de la Contratista deberá elaborar un informe mensual o con la frecuencia y contenido que establezca la autoridad de aplicación. El informe escrito deberá describir el estado de todas las acciones ambientales de las obras. El informe ambiental deberá ser presentado a la Inspección Ambiental en formato .pdf firmado por el/la RA. El contenido mínimo del informe incluirá:

1. Avance de ejecución de las obras.
2. Actividades principales ejecutadas en el mes.
3. Descripción general del estado de cumplimiento de los Programas del PGA.
4. Hallazgos relativos al seguimiento de las actividades.
5. Resumen de contingencias ambientales ocurridas.
6. Resumen de gestión de quejas y reclamos recibidos en los frentes de obra.
7. Plan de Acción Correctivo Ambiental.
8. Conclusiones y recomendaciones.
9. Anexos:
 - Registro fotográfico.
 - Reportes de contingencias ambientales.
 - Registros de quejas y reclamos.

Al finalizar las obras, el Contratista deberá entregar un informe final ambiental donde se incorpore toda la información correspondiente a la implementación del PGA, incluyendo los registros de ejecución de planes y programas.

La frecuencia y contenidos del informe estarán establecidos según lo indicado por la autoridad de aplicación.

PARTE 6-COMPUTO Y PRESUPUESTO OFICIAL

A	TAREAS PRELIMINARES						\$12,833,544.94
A.1.2	Trámites a cargo de la contratista (Incluye, aprobacion de la subdivision y amojonamiento del mismo)	U	151	\$27,375.00		\$4,133,625.00	
A.1.3	Cartel de Obra	m2	6	\$10,487.79		\$62,926.74	
A.1.4	Cerco de obra (alambre romboidal y postes premoldeados)	ml	350	\$3,462.87		\$1,212,004.50	
A.1.5	Obrador	m2	50	\$13,264.04		\$663,202.00	
A.1.6	Sanitarios (baño químico alquiler mensual con 4 limpiezas)	mes	12	\$10,700.16		\$128,401.92	
A.1.7	Agua de construcción	gl	1	\$9,780.20		\$9,780.20	
A.1.8	Iluminacion y fuerza motriz de construcción	gl	1	\$194,034.21		\$194,034.21	
A.1.9	Sereno	mes	12	\$78,847.52		\$946,170.24	
A.1.10	Limpieza del terreno	m2	23543	\$232.91		\$5,483,400.13	
C.3	Sistema de Desagües Cloacales						\$51,424,600.82
C.3.1	Obra de nexo Cloacal						\$7,717,923.53
C.3.1.1	Cañería de interconexión						
C.3.1.1.1	Excavación de zanja con maquinaria, relleno y compactacion	m3	632	\$2,554.49		\$1,614,437.68	
C.3.1.1.2	Prov. y coloc. cañerías PVC 160 mm	ml	600	\$7,724.22		\$4,634,532.00	
C.3.1.2	Bocas de Registro						
C.3.1.2.1	Excavación en terreno de cualquier categoría	m3	9.8	\$2,554.49		\$25,034.00	
C.3.1.2.2	Ejecución de boca de registro en calzada h menor 2,50 m	U	5	\$288,783.97		\$1,443,919.85	
C.3.3	Extensión de suministro						\$32,731,281.76
C.3.3.1	Cañerías						
C.3.3.1.1	Excavación de zanja con maquinaria, relleno y compactacion	m3	2456.00	\$2,554.49		\$6,273,827.44	
C.3.3.1.2	Prov. y coloc. cañerías PVC 160 mm	ml	2372.38	\$7,724.22		\$18,324,785.04	
C.3.3.2	Bocas de Registro						
C.3.3.2.1	Excavación en terreno de cualquier categoría	m3	94.08	\$2,554.49		\$240,326.42	
C.3.3.2.2	Ejecución de boca de registro en calzada h menor 2,50 m	U	17	\$288,783.97		\$4,909,327.49	
C.3.3.2.3	Ejecución de boca de registro en calzada h mayor 2,50 m	U	4	\$419,582.77		\$1,678,331.08	
C.3.3.3	Boca de Acceso y Ventilacion						
C.3.3.3.1	Excavación en terreno de cualquier categoría	m3	13	\$2,554.49		\$33,208.37	
C.3.3.3.2	Ejecución boca	U	13	\$97,805.84		\$1,271,475.92	
C.3.4	Conexiones domiciliarias de cloaca a red						\$10,975,395.52
C.3.4.1	Conexión cloacal						
C.3.4.1.1	Excavación en terreno de cualquier categoría	m3	971.96	\$2,554.49		\$2,482,862.10	
C.3.4.1.2	Ejecución de conexión domiciliaria cloacal LARGA	U	203	\$41,835.14		\$8,492,533.42	
	TOTAL						\$64,258,145.76

PARTE 7 – OFERTA

A	TAREAS PRELIMINARES				
A.1.2	Trámites a cargo de la contratista (Incluye, aprobacion de la subdivision y amojonamiento del mismo)	U	151		
A.1.3	Cartel de Obra	m2	6		
A.1.4	Cerco de obra (alambre romboidal y postes premoldeados)	ml	350		
A.1.5	Obrador	m2	50		
A.1.6	Sanitarios (baño químico alquiler mensual con 4 limpiezas)	mes	12		
A.1.7	Agua de construcción	gl	1		
A.1.8	Iluminacion y fuerza motriz de construcción	gl	1		
A.1.9	Sereno	mes	12		
A.1.10	Limpieza del terreno	m2	23543		
C.3	Sistema de Desagües Cloacales				
C.3.1	Obra de nexo Cloacal				
C.3.1.1	Cañería de interconexión				
C.3.1.1.1	Excavación de zanja con maquinaria, relleno y compactacion	m3	632		
C.3.1.1.2	Prov. y coloc. cañerías PVC 160 mm	ml	600		
C.3.1.2	Bocas de Registro				
C.3.1.2.1	Excavación en terreno de cualquier categoría	m3	9.8		
C.3.1.2.2	Ejecución de boca de registro en calzada h menor 2,50 m	U	5		
C.3.3	Extensión de suministro				
C.3.3.1	Cañerías				
C.3.3.1.1	Excavación de zanja con maquinaria, relleno y compactacion	m3	2456.00		
C.3.3.1.2	Prov. y coloc. cañerías PVC 160 mm	ml	2372.38		
C.3.3.2	Bocas de Registro				
C.3.3.2.1	Excavación en terreno de cualquier categoría	m3	94.08		
C.3.3.2.2	Ejecución de boca de registro en calzada h menor 2,50 m	U	17		
C.3.3.2.3	Ejecución de boca de registro en calzada h mayor 2,50 m	U	4		
C.3.3.3	Boca de Acceso y Ventilacion				
C.3.3.3.1	Excavación en terreno de cualquier categoría	m3	13		
C.3.3.3.2	Ejecución boca	U	13		
C.3.4	Conexiones domiciliarias de cloaca a red				
C.3.4.1	Conexión cloacal				
C.3.4.1.1	Excavación en terreno de cualquier categoría	m3	971.96		
C.3.4.1.2	Ejecución de conexión domiciliaria cloacal LARGA	U	203		

PARTE 8 - CONSTANCIA DE ADQUISICION DEL PLIEGO

Mercedes (Bs.As.),..... de de 2022

Certifico que la firma,
ha retirado un ejemplar completo del Pliego de Bases y Condiciones de la **Licitación Pública N° 23/2022, Expediente N° 768/2022, OBRA “Red de Desagües Cloacales y conexiones domiciliarias. Obras para Barrio Soldado Balvidares”**

Previo pago de Pesos **QUINCE MIL (\$ 15.000,00)**.

Oferente

PARTE 9 - JURISDICCION JUDICIAL

Mercedes (Bs.As.), de del 2022

La Firma,
con domicilio real en calle,
Nº de la ciudad de, y domicilio legal en calle
....., Nº de la ciudad de Mercedes
(Bs.As.), declara que acepta y se somete a la jurisdicción del fuero contencioso administrativo
del Departamento Judicial Mercedes, provincia de Buenos Aires, por cualquier cuestión que
pudiera suscitarse con motivo de la **Licitación Pública Nº 23/2022, Expediente Nº 768/2022,**
OBRA “Red de Desagües Cloacales y conexiones domiciliarias. Obras para Barrio
Soldado Balvidares”

Oferente

**PARTE 10 – DDJJ DE EXISTENCIA DE JUICIOS CON LOS ESTADOS NACIONAL,
PROVINCIAL Y MUNICIPAL**

Mercedes (Bs.As.), de del 2022

Quien suscribe, DNI N°
....., en nombre y representación de la firma
....., en su carácter de
..... de la misma, con domicilio real en
N° de la ciudad de, declara que, a la fecha de
suscripción de la presente, el Proponente no tiene juicios con el Estado Nacional ni con
ninguno de los Estados Provinciales y Municipales dentro del territorio de la República
Argentina o sus entidades descentralizadas, en el marco de la **Licitación Pública N° 23/2022,**
Expediente N° 768/2022, obra “Red de Desagües Cloacales y conexiones domiciliarias.
Obras para Barrio Soldado Balvidares”:

Ofrente

PARTE 11 – DDJJ INHABILIDADES

Mercedes (Bs.As.), de del 2022

Quien suscribe, DNI N°
....., en nombre y representación de la firma
....., en su carácter de
..... de la misma, con domicilio real en
N° de la ciudad de, declara que, a la fecha de
suscripción de la presente, no se halla incurso en ninguna causal de inhabilidad establecida en
el presente pliego, en el marco de la **Licitación Pública N° 23/2022, Expediente N° 768/2022,**
obra: “Red de Desagües Cloacales y conexiones domiciliarias. Obras para Barrio
Soldado Balvidares”:

Oferente

PARTE 12 - DOMICILIO ESPECIAL Y RATIFICACIÓN DE OFERTA

Mercedes (Bs.As.), de del 2022

Quien suscribe, DNI N°
....., en nombre y representación de la firma
....., en su carácter de
..... de la misma, con domicilio real en
N° de la ciudad de, fija domicilio especial a efectos de
la presente en calle N° de la ciudad de Mercedes, y declara que,
habiendo examinado el terreno, estudiado y comprendido el Pliego de Bases y Condiciones de
la **Licitación Pública N° 23/2022, Expediente N° 768/2022, obra “Red de Desagües
Cloacales y conexiones domiciliarias. Obras para Barrio Soldado Balvidares”**, se
compromete a construirla y conservarla hasta su recepción definitiva a los precios que para
cada Renglón se consideran a continuación:

**OFERTA - ADJUDICACIÓN PARA LA REALIZACIÓN DE LA OBRA “Red de Desagües
Cloacales y conexiones domiciliarias. Obras para Barrio Soldado Balvidares”**

Pesos(\$.....)

Oferente

PARTE 13 – CERTIFICADO DE VISITA AL SITIO DE LA OBRA

Mercedes (Bs.As.) de de 2022

Certifico que el representante técnico de la firma....., efectuó en el día de la fecha la visita al sitio e inmediaciones donde se ejecutarán los trabajos correspondientes a la **Licitación Pública Nº 23/2022, Expediente Nº 768/2022, obra “Red de Desagües Cloacales y conexiones domiciliarias. Obras para Barrio Soldado Balvidares”**.

Responsable Municipalidad

PARTE 14 – DDJJ SEGUROS DE RESPONSABILIDAD CIVIL

Mercedes (Bs.As.),de.....de 2022

Por medio de la presente, el oferente....., CUIT
..... declara bajo juramento:

Conocer y aceptar en todos sus términos el pliego de bases y condiciones que rigen la **Licitación Pública Nº 23/2022, Expediente Nº 768/2022, obra “Red de Desagües Cloacales y conexiones domiciliarias. Obras para Barrio Soldado Balvidares”** convocada por la Municipalidad de Mercedes y cuyas cláusulas acepto sin condicionamiento alguno.

Que a tales efectos declaro contar con los siguientes Seguros: Seguro de Responsabilidad Civil contra accidentes físicos y/o materiales en la vía pública, Responsabilidad Civil que cubra accidentes, daños físicos y materiales a terceros y/o visitantes ocasionales de la obra por el monto mínimo que exija la ART vigente por acontecimiento); Seguro de obra contra todo riesgo de construcción (Seguro Técnico por un valor equivalente al monto del Contrato), Seguro por Responsabilidad Civil por daños a terceros, Robo e Incendio, total o parcial.

Que así también declaro que, en la póliza de seguro respectiva, se consignará como parte asegurada a la empresa adjudicataria y co-asegurado a la Municipalidad de Mercedes, Provincia de Buenos Aires y que su vigencia se extenderá hasta el momento en que se efectúe la Recepción Definitiva de la Obra.

Suscribo la presente en calidad de (apoderado/s, representante/s legal/es) circunstancia que queda acreditada con.....

Oferente

PARTE 15 – DDJJ DE HABILIDAD PARA CONTRATAR

Fecha:

Nombre y apellido o razón social:

CUIT:

Teléfono:

Correo electrónico:

Procedimiento: *Licitación Pública Nº 23 /2022*

Nosotros, los suscritos, declaramos que NO nos encontramos incurso en ninguna de las causales de inhabilidad para cotizar y contratar establecidas en el pliego de bases y condiciones que rige el procedimiento de contratación descripto anteriormente.

Se encontrarán inhábiles para contratar quienes:

- a) Los agentes y funcionarios del Municipio de Mercedes y empresas en las cuales aquellos tuvieran una participación suficiente para formar la voluntad social, de conformidad con lo establecido en la Ley de ética pública Nº 25.188 y toda otra incompatibilidad vinculada con su función pública.
- b) Se encuentren inhabilitados por condena Judicial.
- c) Se hallen quebrados o concursados, mientras no obtengan su habilitación judicial.
- d) Sean evasores o deudores morosos impositivos o previsionales, o deudores morosos del Fisco por decisión judicial o administrativa firme.
- e) Los condenados por delitos dolosos, por un lapso igual al doble de la condena.
- f) Las personas que se encuentren procesadas por delitos de lesa humanidad, delitos contra la propiedad o contra la Administración Pública Nacional, Provincial o Municipal, o contra la fe pública o por delitos comprendidos en la Convención Interamericana contra la Corrupción.
- g) Los separados de la Administración Pública por exoneración.
- h) Los interdictos judicialmente o que sufran inhibición general de bienes.
- i) Los incapaces para contratar según la legislación vigente.

Firma:

Aclaración: Carácter:

PARTE 16

RÉGIMEN DE REDETERMINACIÓN DE PRECIOS DE LOS CONVENIOS ESPECÍFICOS DE OBRA DEL FONDO DE INTEGRACIÓN SOCIO URBANA

ARTÍCULO 1°.- OBJETO. El presente régimen de redeterminación de precios tiene por objeto el mantenimiento del equilibrio económico financiero de los convenios específicos suscriptos en el marco de la implementación de proyectos financiados por el Fondo de Integración Socio urbana (FISU- en adelante, el “FIDEICOMISO”), a través del establecimiento de valores compensatorios de las variaciones de los insumos.

ARTÍCULO 2°.- PRECIOS DE REFERENCIA. Los precios de referencia a utilizar para el procedimiento de redeterminación serán los informados por el INSTITUTO NACIONAL DE ESTADÍSTICA Y CENSOS (INDEC) o, en el caso de ser necesario, por otros organismos oficiales o especializados en la materia, aprobados por el FIDEICOMISO.

ARTÍCULO 3°.- VARIACIÓN DE LOS PRECIOS. La variación de los precios de cada factor se calcula desde la fecha establecida en el convenio específico o desde la última redeterminación aprobada, según corresponda, hasta el mes en que se haya alcanzado la variación de referencia promedio.

ARTÍCULO 4°.- VARIACIONES DE CARGAS TRIBUTARIAS. Los aumentos de las alícuotas impositivas, aduaneras o de cargas sociales, trasladables al consumidor final, serán reconocidos en el precio a pagar a la UNIDAD EJECUTORA a partir del momento en que entren en vigencia las normas que los dispongan, en su probada incidencia. Las reducciones de las alícuotas impositivas, aduaneras y/o de cargas sociales, trasladables al consumidor final, serán deducidas del precio a pagar.

ARTÍCULO 5°.- RENUNCIA. La suscripción del Acta de Redeterminación de Precios, con la que culmina el procedimiento de redeterminación de precios, implica la renuncia automática de la UNIDAD EJECUTORA a todo reclamo —interpuesto o a interponer en sede administrativa o judicial— por mayores costos, compensaciones, gastos improductivos y gastos o supuestos perjuicios de cualquier naturaleza resultantes del proceso de redeterminación y por la oportunidad de la aplicación del sistema de redeterminación de precios como resultado del cual se aprueban los precios incluidos en el acta de que se trata.

ARTÍCULO 6°.- OBLIGACIONES EN MORA Y CUMPLIMIENTO PARCIAL. Los costos correspondientes a las obligaciones que no se hayan ejecutado conforme al último plan de trabajo aprobado, por causas imputables a la UNIDAD EJECUTORA o a la contratista, se

liquidarán con los precios correspondientes a la fecha en que debieron haberse cumplido, sin perjuicio de las penalidades que pudieren corresponder.

ARTÍCULO 7°.- ANTICIPO FINANCIERO Y ACOPIO DE MATERIALES. En los convenios donde se haya previsto un pago destinado al acopio de materiales o el otorgamiento de anticipos financieros, los montos abonados por dichos conceptos no estarán sujetos al presente régimen a partir de la fecha de su efectivo pago.

ARTÍCULO 8°.- ADICIONALES Y MODIFICACIONES DE OBRA. Los adicionales y modificaciones de obra estarán sujetos al mismo régimen de redeterminación de precios aplicado al convenio original. A dicho efecto, los precios serán considerados a valores de la última redeterminación de precios aprobada si la hubiere y les serán aplicables las adecuaciones provisorias de precios que se encuentren aprobadas para el convenio hasta ese momento.

RÉGIMEN GENERAL

ARTÍCULO 9°.- ÁMBITO DE APLICACIÓN. El presente régimen se aplica a los convenios específicos de obra suscriptos entre el FIDEICOMISO y las UNIDADES EJECUTORAS GUBERNAMENTALES.

ARTÍCULO 10°.- ADMISIBILIDAD DE LA REDETERMINACIÓN DE PRECIOS. Los precios previstos en los convenios, correspondientes a la parte faltante de ejecutar, podrán ser redeterminados a solicitud de la UNIDAD EJECUTORA cuando los costos de los factores principales que los componen, reflejen una variación promedio ponderada de esos precios, superior en un CINCO POR CIENTO (5%) a los de los convenios o al precio surgido de última redeterminación de precios, según corresponda.

ARTÍCULO 11°.- OPORTUNIDAD DE REDETERMINACIÓN DE PRECIOS. Los precios de los convenios se redeterminarán a partir del mes en que los costos de los factores principales que los componen hayan adquirido una variación de referencia promedio que supere el límite indicado en el Artículo precedente.

Los nuevos precios que se determinen serán establecidos en el Acta de Redeterminación de Precios que el FIDEICOMISO y la UNIDAD EJECUTORA suscribirán al concluir el procedimiento establecido en el presente régimen.

ARTÍCULO 12°.- FACTORES PRINCIPALES DE LA ESTRUCTURA DE PRECIOS. Los nuevos precios se determinarán ponderando los siguientes factores según su probada incidencia en el precio total:

- a) El costo de los materiales y de los demás bienes incorporados a la obra.
- b) El costo de la mano de obra.
- c) La amortización de equipos y sus reparaciones y repuestos.
- d) Todo otro elemento que resulte significativo a criterio del FIDEICOMISO.

Deberá incluirse la estructura de ponderación de insumos principales y las fuentes de información de los precios correspondientes previo a la firma del acta de inicio de obra. En los casos de licitación, deberá incluirse en los Pliegos de Bases y Condiciones de cada procedimiento licitatorio.

ARTÍCULO 13°.- FORMA DE REDETERMINACIÓN. Serán redeterminados cada uno de los precios de los ítems que componen el cómputo y presupuesto del Proyecto objeto del convenio. A tal fin se utilizarán los análisis de precios o estructuras de costos de cada uno de los ítems desagregados en todos sus componentes, incluidas las cargas sociales y tributarias, o su incidencia en el precio total, los que no podrán ser modificados durante la vigencia del convenio.

Los precios o índices de referencia a utilizar para la determinación de la variación de cada factor que integran los ítems del convenio, serán los autorizados por el FIDEICOMISO.

ARTÍCULO 14°.- NUEVOS PRECIOS. Los nuevos precios que se determinen se aplicarán a la parte de convenio faltante de ejecutar al inicio del mes en que se produce la variación de referencia promedio, excepto que se presente la situación establecida en el Artículo 6° del presente régimen.

En el supuesto de que la solicitud de redeterminación y adecuación provisoria se hubiere presentado pasados CUARENTA Y CINCO (45) días corridos contados desde el último día del mes en que se haya alcanzado la variación de referencia, los nuevos precios se aplicarán a la parte de convenio faltante de ejecutar a la fecha de aquella solicitud.

La variación promedio de los precios, siempre que se cumpla el supuesto del Artículo 10° del presente régimen, se tomará como base de adecuación provisoria de los precios del convenio prevista en el presente régimen, autorizándose al FIDEICOMISO a certificar las obras que se ejecuten en los períodos que corresponda con los precios adecuados mediante el factor de adecuación de precios pertinente.

ARTÍCULO 15°.- PROCEDIMIENTO. Los precios de los convenios deberán adecuarse de manera provisoria, para luego ser redeterminados definitivamente a la finalización del convenio, de acuerdo con las previsiones del presente régimen.

ARTÍCULO 16°.- ADECUACIÓN PROVISORIA. Las UNIDADES EJECUTORAS solicitarán las adecuaciones provisorias sucesivas que se encuentren habilitadas por el presente régimen, correspondiendo la redeterminación definitiva de precios del convenio al finalizar el mismo, la que comprenderá todas las adecuaciones provisorias aprobadas.

ARTÍCULO 17°.- PAUTAS PARA LA REDETERMINACIÓN DE PRECIOS. La redeterminación de precios regida por el presente régimen, deberá contemplar las siguientes pautas procedimentales:

- a) La solicitud de redeterminación de precios que realice la UNIDAD EJECUTORA debe respetar la estructura de precios por ítem presentada en el análisis de precios que forman parte del cómputo y presupuesto del Proyecto o de la oferta, según corresponda.
- b) Se redeterminarán los precios de cada uno de los ítems que componen el convenio.
- c) Los Convenios Específicos deben incluir como normativa aplicable el presente régimen.
- d) En los casos de procedimientos licitatorios a cargo de UNIDADES EJECUTORAS GUBERNAMENTALES cuyas jurisdicciones contemplen la aplicación de un régimen local de redeterminación de precios, ante diferencias entre los montos calculados resultantes de la aplicación de dicha normativa y la del presente régimen, se redeterminará conforme al régimen cuyo monto resultante sea de valor inferior.
- e) La variación promedio debe calcularse como el promedio ponderado de las variaciones de precios de cada insumo, conforme a lo expuesto en el Artículo 3° del presente régimen.
- f) Las solicitudes de redeterminación de precios deben ser acompañadas de los antecedentes documentales e información de precios o índices publicados y/o toda aquella documentación adicional que el FIDEICOMISO exija.
- g) Los nuevos precios que se determinen se aplicarán a la parte del convenio faltante de ejecutar, de conformidad con lo dispuesto en el Artículo 14° del presente régimen.

PROCEDIMIENTO DE ADECUACIÓN PROVISORIA DE PRECIOS

ARTÍCULO 18.- SOLICITUD DE ADECUACIÓN PROVISORIA DE PRECIOS. Las solicitudes de adecuación provisoria de precios deberán peticionarse ante el FIDEICOMISO, hasta TREINTA (30) días corridos anteriores a la finalización de la ejecución de la obra. Vencido dicho plazo, ninguna solicitud será aceptada.

ARTÍCULO 19.- PORCENTAJE DE ADECUACIÓN PROVISORIA. Las adecuaciones provisorias de precios serán equivalentes al NOVENTA POR CIENTO (90%) de la variación de referencia. Las diferencias resultantes entre las adecuaciones provisorias de precios y las redeterminaciones definitivas serán liquidadas a valores del mes de la última redeterminación.

ARTÍCULO 20.- TRATAMIENTO DE PAGOS DE ACOPIO Y/O ANTICIPO FINANCIERO. En los convenios donde se haya previsto el pago de acopio de materiales y/o anticipos financieros, el porcentaje de adecuación se aplicará sobre el monto del certificado de avance neto de anticipo y/o acopio pagado.

ARTÍCULO 21.- DETERMINACIÓN DE LA VARIACIÓN DE REFERENCIA. La variación de referencia se establecerá utilizando los índices que surjan de la última publicación del INDEC, al momento de la solicitud, conforme a lo establecido en el Artículo 2° del presente régimen. En caso de no encontrarse publicados los índices referidos, no corresponderá la redeterminación.

ARTÍCULO 22.- FORMA DE SOLICITUD DE ADECUACIÓN PROVISORIA. La UNIDAD EJECUTORA deberá solicitar la adecuación provisoria de acuerdo al modelo de nota que como Anexo I forma parte integrante del presente, en la que deberá constar la solicitud de redeterminación de precios del convenio respectivo, conforme al presente régimen. En dicha presentación se deberá acreditar con la documentación correspondiente que se ha verificado la variación de referencia establecida en el presente régimen, mediante el detalle del cálculo respectivo y acompañando la copia de respaldo de los índices utilizados para el cálculo.

ARTÍCULO 23.- ACTUACIÓN DEL COMITÉ DE ADMINISTRACIÓN JURÍDICO CONTABLE.

Recibida la petición y corroborado el cumplimiento de los requisitos de admisibilidad, el COMITÉ procederá a registrarla y a emitir el pertinente informe.

El informe deberá:

- a) Verificar la procedencia de la solicitud presentada, en función del cómputo y presupuesto del proyecto del convenio.
- b) En caso de que no se cuente con la estructura de ponderación de insumos principales, la UNIDAD EJECUTORA propondrá una estructura de ponderación de acuerdo a las características del convenio, la que deberá ser previamente aprobada por el FIDEICOMISO.
- c) Verificar la correspondencia de los índices utilizados y el cálculo de la variación de referencia a fin de determinar si se encuentra habilitado el procedimiento de redeterminación solicitado.
- d) Determinar el porcentaje de variación a aprobar y el mes a partir del cual corresponde aplicar dicho porcentaje.
- e) De haberse establecido la obligación de integrar una garantía, fijará el nuevo monto de la garantía de convenio teniendo en cuenta el porcentaje de variación de referencia que corresponde reconocer respetando el porcentaje estipulado en el convenio para dicha garantía.

De corresponder, el pago de cada certificado que incluya adecuaciones de precios o redeterminaciones de precios no puede ser liberado hasta que la UNIDAD EJECUTORA presente una garantía de convenio a satisfacción del FIDEICOMISO de similar calidad que la original aprobada, en reemplazo de la anterior, por el monto total fijado.

En el supuesto de considerar procedente la solicitud de adecuación provisoria, el COMITÉ DE ADMINISTRACIÓN JURÍDICO CONTABLE del FIDEICOMISO emitirá un informe técnico recomendando la aprobación de la adecuación provisoria de precios, el que debe dejar constancia de que se han cumplimentado los requisitos exigidos por el presente régimen y fijará la adecuación provisoria de precios determinada, el mes a partir del cual corresponde su aplicación y el nuevo monto de la garantía que debería integrar, en caso de corresponder, la UNIDAD EJECUTORA.

En el supuesto de que no se cumplimenten los extremos exigidos por el presente régimen, el COMITÉ DE ADMINISTRACIÓN JURÍDICO CONTABLE emitirá un informe recomendando rechazar la solicitud de adecuación provisoria.

Los informes técnicos serán elevados a la COMISIÓN DE COORDINACIÓN, quien los elevará para su aprobación o rechazo al COMITÉ EJECUTIVO del FIDEICOMISO.

ARTÍCULO 24 - INSTRUCCIÓN DE LA APROBACIÓN O RECHAZO DE LA ADECUACIÓN PROVISORIA. El COMITÉ EJECUTIVO evaluará si resulta procedente la solicitud de adecuación provisoria y emitirá, en su caso, la aprobación de la adecuación provisoria de precios.

El COMITÉ EJECUTIVO podrá delegar la aprobación de las adecuaciones provisionarias de precios enmarcadas en el presente régimen en la COMISIÓN DE COORDINACIÓN.

ARTÍCULO 25.- NOTIFICACIÓN DE LA APROBACIÓN O RECHAZO DE LA ADECUACIÓN PROVISORIA. La aprobación o el rechazo de la solicitud de adecuación provisoria realizada por el COMITÉ EJECUTIVO, deberá ser notificado fehacientemente a la UNIDAD EJECUTORA.

ARTÍCULO 26.- NUEVAS VARIACIONES. Advertida la existencia de nuevas variaciones de referencia que habiliten el mecanismo de redeterminación de precios y siempre que se cumpla con el plazo establecido en el Artículo 18, la UNIDAD EJECUTORA podrá solicitar nuevas adecuaciones provisionarias de precios, cumplimentando nuevamente los requisitos exigidos por el presente régimen. Las adecuaciones provisionarias de precios se tomarán como base para las siguientes que pudieren sustanciarse.

REDETERMINACIÓN DEFINITIVA DE PRECIOS

ARTÍCULO 27.- REDETERMINACIÓN DEFINITIVA DE PRECIOS. El FIDEICOMISO procederá a realizar el cálculo correspondiente a la redeterminación de precios definitiva que se corresponda con las adecuaciones provisionarias aprobadas al finalizar el convenio.

Sin perjuicio de lo expuesto, el FIDEICOMISO, de oficio o a pedido de la UNIDAD EJECUTORA, en atención a las características particulares del convenio o a otras circunstancias que así lo exijan, podrá efectuar redeterminaciones definitivas durante la ejecución del convenio, con la periodicidad que se estime necesario.

ARTÍCULO 28.- PRESENTACIÓN DE LA UNIDAD EJECUTORA. En su presentación, la UNIDAD EJECUTORA deberá acompañar el cálculo correspondiente a la redeterminación de precios definitiva, conforme el presente régimen. Dicho cálculo debe ser presentado, además, en soporte digital y de forma tal que permita la trazabilidad del mismo para su verificación dentro de los NOVENTA (90) días corridos posteriores a la suscripción del acta de recepción provisoria.

ARTÍCULO 29.- INTERVENCIÓN DEL COMITÉ DE ADMINISTRACIÓN JURÍDICO CONTABLE y de la COMISIÓN DE COORDINACIÓN. Corroborado el cumplimiento de los requisitos exigidos por el presente régimen, el COMITÉ DE ADMINISTRACIÓN JURÍDICO CONTABLE verificará o efectuará los cálculos, según corresponda, y emitirá el respectivo Informe de Redeterminación Definitiva de Precios del convenio.

Los informes técnicos serán elevados a la COMISIÓN DE COORDINACIÓN, quien los elevará para su aprobación al COMITÉ EJECUTIVO del FIDEICOMISO.

ARTÍCULO 30.- APROBACIÓN O RECHAZO DE LA REDETERMINACIÓN DE PRECIOS. En caso de que el procedimiento seguido se ajuste a las previsiones del presente régimen, el Comité Ejecutivo aprobará la Redeterminación de Precios.

ARTÍCULO 31.- SUSCRIPCIÓN DEL ACTA DE REDETERMINACIÓN DE PRECIOS. Cumplido lo establecido en los Artículos precedentes, el FIDEICOMISO y LA UNIDAD EJECUTORA suscribirán el Acta de Redeterminación de Precios, en la que se determinarán los nuevos precios contractuales, que, como mínimo, deberá contener:

- a) La solicitud de la UNIDAD EJECUTORA.
- b) Los precios redeterminados del convenio, con indicación del mes para el que se fijan dichos precios.
- c) El incremento de la obra, expresado en monto y en porcentaje, correspondiente al período que se analiza.
- d) Los análisis de precios o la estructura de costos, como así también los precios o índices de referencia utilizados.
- e) La nueva curva de inversiones y el plan de trabajo, si correspondiere.
- f) Constancia de que la suscripción del Acta de Redeterminación de Precios implica la renuncia automática de la UNIDAD EJECUTORA a todo reclamo, con el alcance previsto en el Artículo 5 del presente régimen.
- g) Deberá establecer expresamente la finalización de los procedimientos de adecuaciones provisorias, consignando la diferencia en más o en menos que corresponda, la que será liquidada a valores de la fecha de la última redeterminación.

En el caso de que existan adecuaciones provisorias aprobadas posteriores a la redeterminación que se apruebe en el Acta de Redeterminación de Precios, en virtud de lo previsto en el segundo párrafo del Artículo 27 del presente régimen, las mismas no serán modificadas y se seguirán aplicando en los porcentajes que fueron aprobados.

ARTÍCULO 32.- REDETERMINACIÓN CON SALDO A FAVOR DEL FIDEICOMISO. En el caso de que la redeterminación definitiva del precio del convenio arroje saldo a favor del FIDEICOMISO, éste procederá al descuento resultante en el próximo pago que debiera realizar. Si no hubiere pagos posteriores que realizar, requerirá la devolución a la UNIDAD EJECUTORA en un plazo de TREINTA (30) días corridos contados desde que fuera notificado

en tal sentido, bajo apercibimiento de ejecutar de iniciar las acciones judiciales pertinentes para su cobro.

RÉGIMEN SIMPLIFICADO

ARTÍCULO 33°.- ÁMBITO DE APLICACIÓN Y ADMISIBILIDAD. El régimen simplificado será de aplicación obligatoria a los convenios específicos de obra suscriptos entre el FIDEICOMISO y las UNIDADES EJECUTORAS NO GUBERNAMENTALES. Asimismo, podrá aplicarse, a solicitud de las UNIDADES EJECUTORAS GUBERNAMENTALES, cuando el monto financiado por el FIDEICOMISO, establecido en el convenio específico, sea inferior a 100 (cien) millones de pesos argentinos, debiendo dejar constancia del régimen optado al momento de la suscripción del convenio.

El presente régimen simplificado no resulta aplicable a los convenios específicos de obra suscriptos entre el FIDEICOMISO y las UNIDADES EJECUTORAS GUBERNAMENTALES que tengan por objeto la ejecución de una obra mediante licitación.

ARTÍCULO 34°.- PAUTAS PARA LA REDETERMINACIÓN DE PRECIOS. Los precios de los convenios, correspondientes a la parte faltante de ejecutar, podrán ser redeterminados cuando el Índice del Costo de la Construcción, Nivel General, Cuadro 1, publicado por el INDEC refleje una variación superior en un CINCO POR CIENTO (5%) a la fecha establecida en el convenio o al precio surgido de la última redeterminación de precios, según corresponda. Sólo será objeto de redeterminación de precios la parte faltante de ejecución de las Obras.

ARTÍCULO 35°.- ANTICIPO FINANCIERO Y ACOPIO DE MATERIALES. En los convenios donde se haya previsto un pago destinado al acopio de materiales y/o anticipos financieros, los montos abonados por dichos conceptos no estarán sujetos al presente régimen a partir de la fecha de su efectivo pago.

ARTÍCULO 36°.- SOLICITUD DE REDETERMINACIÓN DE PRECIOS. La solicitud de redeterminación de precios del presente régimen deberá peticionarse ante el FIDEICOMISO, hasta TREINTA (30) días corridos anteriores a la finalización de la ejecución de la obra. Vencido dicho plazo, ninguna solicitud será aceptada.

La UNIDAD EJECUTORA deberá solicitar la redeterminación de precios de acuerdo al modelo de nota que como Anexo II forma parte integrante del presente, en la que deberá constar la solicitud de redeterminación de precios del convenio respectivo, conforme al presente régimen.

ARTÍCULO 37°.- ACTUACIÓN DEL COMITÉ DE ADMINISTRACIÓN JURÍDICO CONTABLE. Recibida la solicitud de la UNIDAD EJECUTORA y corroborado el cumplimiento de los requisitos de admisibilidad conforme a lo establecido en los artículos precedentes, el COMITÉ

DE ADMINISTRACIÓN JURÍDICO CONTABLE procederá a registrarla y a emitir el pertinente informe. El informe deberá:

- a) Verificar la procedencia de la solicitud presentada, a fin de determinar si se encuentra habilitado el procedimiento de redeterminación solicitado.
- b) Determinar el porcentaje de variación a aprobar y el mes a partir del cual corresponde aplicar dicho porcentaje.
- c) De haberse establecido la obligación de integrar una garantía, fijará el nuevo monto de la garantía de convenio teniendo en cuenta el porcentaje de variación de referencia que corresponde reconocer, respetando el porcentaje estipulado en el convenio para dicha garantía.

De corresponder, el pago de cada certificado que incluya redeterminaciones de precios no puede ser liberado hasta que la UNIDAD EJECUTORA presente una garantía de convenio a satisfacción del FIDEICOMISO de similar calidad que la original aprobada, en reemplazo de la anterior, por el monto total fijado.

En el supuesto de considerar procedente la solicitud de redeterminación de precios conforme al presente régimen, el COMITÉ DE ADMINISTRACIÓN JURÍDICO CONTABLE del FIDEICOMISO emitirá un informe técnico recomendando la aprobación de la redeterminación de precios, el que debe dejar constancia de que se han cumplimentado los requisitos exigidos por el presente régimen y fijará la redeterminación de precios determinada, el mes a partir del cual corresponde su aplicación y el nuevo monto de la garantía que debería integrar, en caso de corresponder, la UNIDAD EJECUTORA.

En el supuesto de que no se cumplimenten los extremos exigidos por el presente régimen, el COMITÉ DE ADMINISTRACIÓN JURÍDICO CONTABLE emitirá un informe recomendando rechazar la solicitud de redeterminación de precios.

Los informes técnicos serán elevados a la COMISIÓN DE COORDINACIÓN, quien los elevará para su aprobación o rechazo al COMITÉ EJECUTIVO del FIDEICOMISO.

ARTÍCULO 38.- INSTRUCCIÓN DE LA APROBACIÓN O RECHAZO DE LA REDETERMINACIÓN DE PRECIOS.

El COMITÉ EJECUTIVO evaluará si resulta procedente la solicitud de redeterminación de precios mediante el presente régimen simplificado, y emitirá, en su caso, la aprobación de la misma. El COMITÉ EJECUTIVO podrá delegar la aprobación de las redeterminaciones de precios enmarcadas en el presente régimen en la COMISIÓN DE COORDINACIÓN.

ARTÍCULO 39.- NOTIFICACIÓN DE LA APROBACIÓN O RECHAZO DE LA REDETERMINACIÓN DE PRECIOS. La aprobación o el rechazo de la solicitud de redeterminación de precios realizada por el COMITÉ EJECUTIVO, deberá ser notificado fehacientemente a la UNIDAD EJECUTORA.

ARTÍCULO 40.- NUEVAS VARIACIONES. Advertida la existencia de nuevas variaciones de precios que habiliten el mecanismo de redeterminación de precios conforme al presente régimen y siempre que se cumpla con el plazo establecido en el Artículo 36, la UNIDAD EJECUTORA podrá solicitar nuevas redeterminaciones de precios, cumplimentando nuevamente los requisitos exigidos por el presente régimen. Las redeterminaciones de precios aprobadas se tomarán como base para las siguientes que pudieren sustanciarse.

ARTÍCULO 41.- Para todos los casos que no se encuentren previstos en el presente régimen simplificado, serán de aplicación los criterios de interpretación, requisitos y procedimientos establecidos en el Régimen.

PARTE 17 – PLANOS



REFERENCIAS:





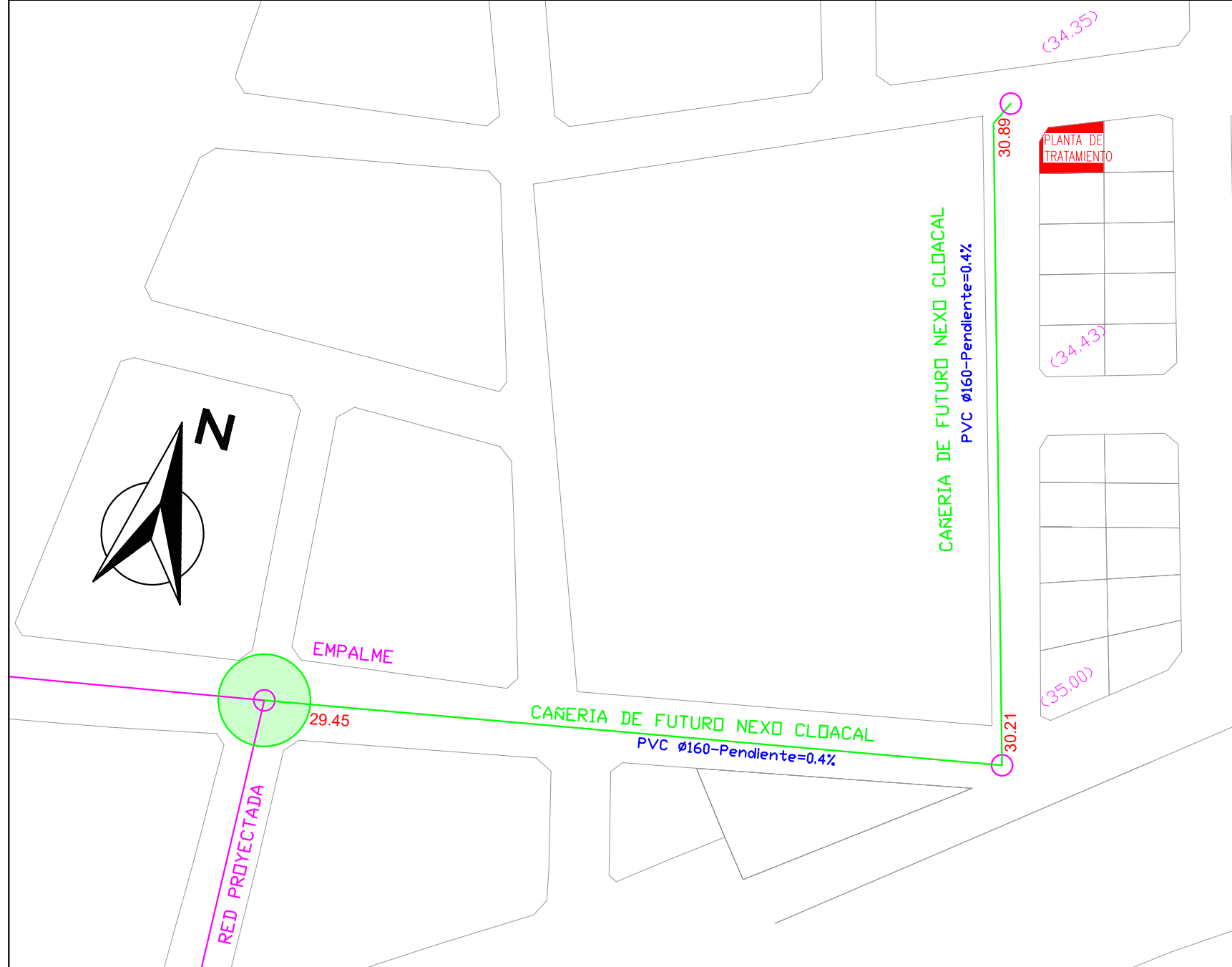

- RED CLOACAL PVC 160mm. A CONSTRUIR
- CAÑERIA DE IMPULSION
- BOCA DE REGISTRO
- BOCA DE ACCESO Y VENTILACION
- 33.12 33.12 COTA DE INTRADOS
- (34.91) COTA DE TERRENO NATURAL
- D=160 DIÁMETRO DE CAÑERÍA
- [01] NUMERO DE TRAMO
- [S01] NUMERO DE SUBSIDIARIA

NOTA: Las cotas toman como nivel 0, el nivel medio del mar (sistema del I.G.N).

	OBRA: RED DE CLOACAS				
	PARTIDO: MERCEDES	PROYECTO DE LOTES CON SERVICIO- ESTACIÓN MERCEDES (FFCC SAN MARTÍN-CARGAS)			PLANO Nro: 03
FONDO DE INTEGRACION SOCIO URBANA (FISU) PROYECTOS EJECUTIVOS GENERALES (PEG) INTEGRACION SOCIO URBANA DE BARRIOS POPULARES RENABAP		SECRETARIA DE SERVICIOS PUBLICOS, INFRAESTRUCTURA Y OBRAS	REVISION 01	FECHA: OCT 2021	HOJA: 1 DE 2 ESCALA 1:1500



REFERENCIAS:

-  NEXO PROVISORIO DESDE PLANTA A CANAL
-  NEXO FUTURO
-  RED PROYECTADA A FUTURO
-  BOCA DE REISTRO
-  COTA DE INTRADOS
-  COTA DE ESQUINA

-PLANO SUPERIOR: PLANO NEXO CLOACAL DESDE PLANTA DE TRATAMIENTO HASTA LA DESCARGA EN CANAL

-PLANO INF-IZQ: PLANO FUTURO NEXO CLOACAL HASTA EMPALME

  	OBRA: NEXOS CLOCALES				
	PARTIDO: MERCEDES	PROYECTO DE LOTES CON SERVICIO- ESTACIÓN MERCEDES (FFCC SAN MARTÍN-CARGAS)	PLANO Nro: 04		
FONDO DE INTEGRACION SOCIO URBANA (FISU) PROYECTOS EJECUTIVOS GENERALES (PEG) INTEGRACION SOCIO URBANA DE BARRIOS POPULARES RENABAP	SECRETARIA DE SERVICIOS PUBLICOS, INFRAESTRUCTURA Y OBRAS	REVISION 01	FECHA: OCT 2021	HOJA: 2 DE 2	ESCALA 1:1500

BOCA REGISTRO DE HORMIGON SIMPLE TIPO II

TIPO - II

PARA PROFUNDIDADES HASTA 2.50 m

EN CALZADA
CORTE POR A-A

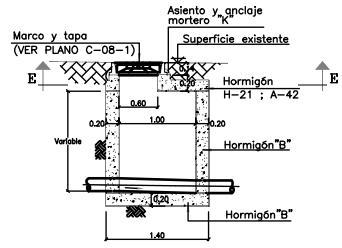

EN VEREDA
CORTE POR C-C

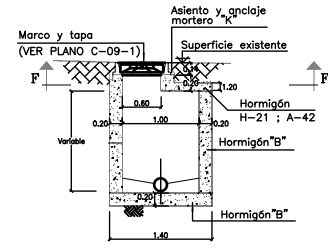

PLANTA POR E-E

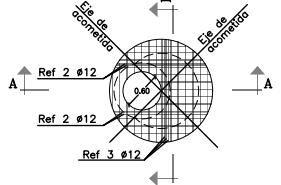

PLANTA POR F-F

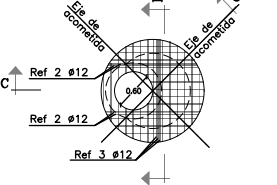

DETALLE POR A-A

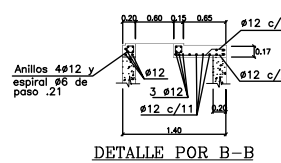

DETALLE POR C-C

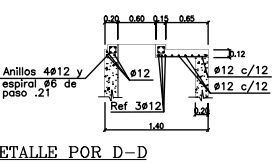

DETALLE POR B-B

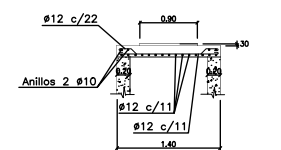

DETALLE POR D-D

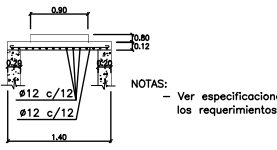

NOTAS:
- Ver especificaciones para los requerimientos especiales.

BOCA REGISTRO DE HORMIGON SIMPLE TIPO I

TIPO - I

PARA PROFUNDIDADES MAYORES DE 2.50 m

CORTE POR A-A

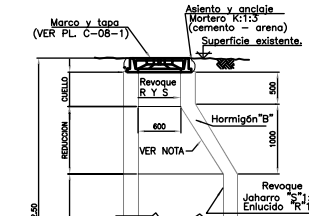

CORTE POR B-B

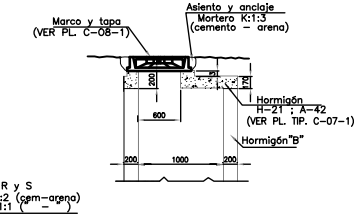

CORTE POR B-B

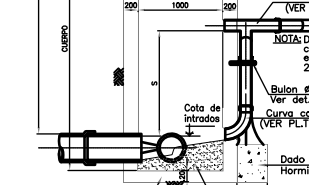

VISTA

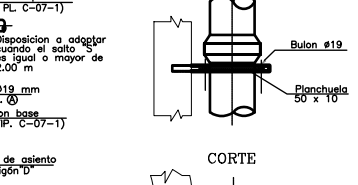

PLANTA

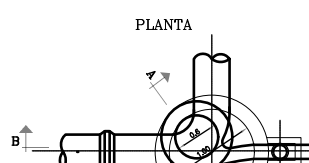

DETALLE "A"

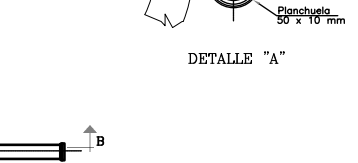

NOTAS:
- Cuando la altura total de la boca de registro pase de los 5.00m se previera en el fuste una armadura de malla de 6 mm c/20 m.
- Si se utiliza encofrado metálico no es necesario el revoque interior.
- Ver especificaciones para los requerimientos especiales.

BOCA DE ACCESO Y VENTILACION

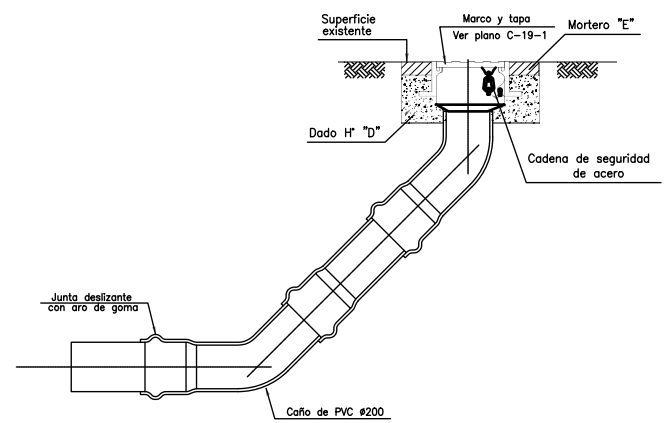

VISTA DE LA TAPA

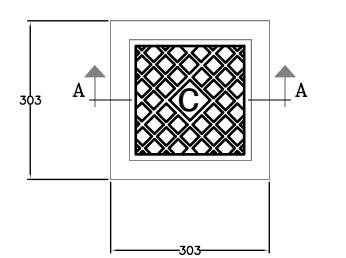

CORTE A-A

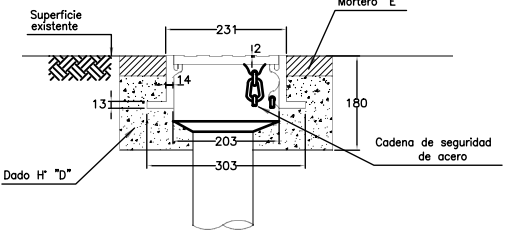

NOTAS:
- Todas las medidas están expresadas en milímetros.
- El material del marco y la tapa será de fundición dúctil.
- Deberá resistir una carga de ensayo de 250 KN segun norma EN 124.

DISPOSITIVO DE CAIDA

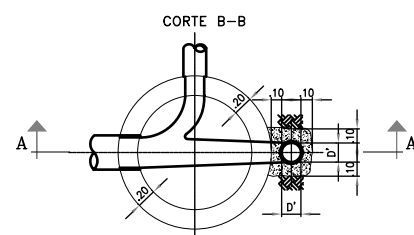
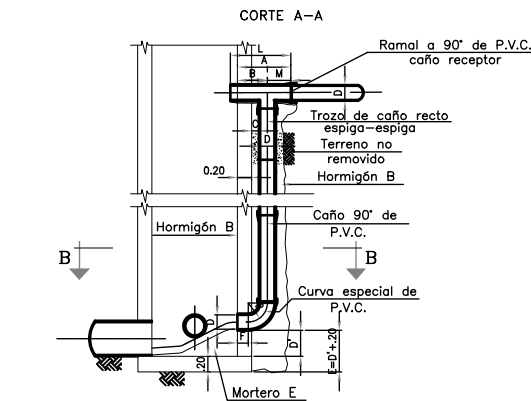

DIAM.	CARACTERISTICAS										
mm	M	A	L	B	C	D	D'	E	F	R	e
150	350	750	750	400	100	150	150	350	120	275	20
200	400	830	800	430	*	200	200	400	125	300	26
250	425	855	800	430	*	250	250	400	125	300	26
300	475	935	800	460	*	300	300	450	105	350	31

TAPADA MENOR A 2.50 m.

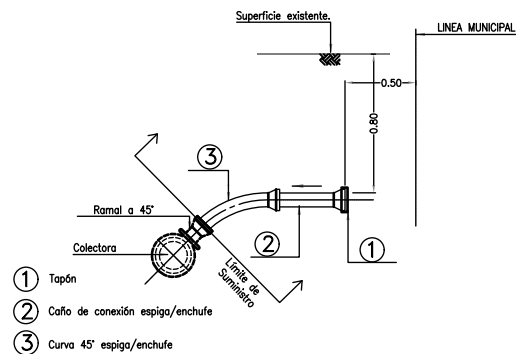

TAPADA MAYOR A 2.50 m.

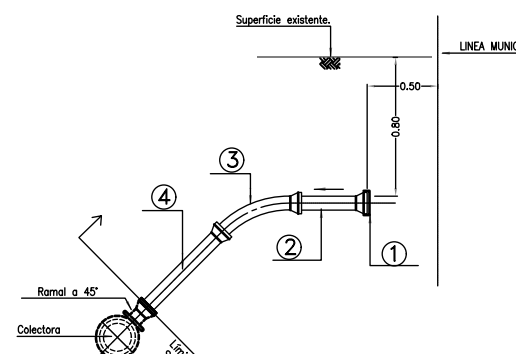

- 1 Tapón
- 2 Caño de conexión espiga/enchufe
- 3 Curva 45° espiga/enchufe
- 4 Caño de conexión espiga/enchufe

CONEXION DOMICILIARIA DE CLOACA COLECTORA POR CALZADA

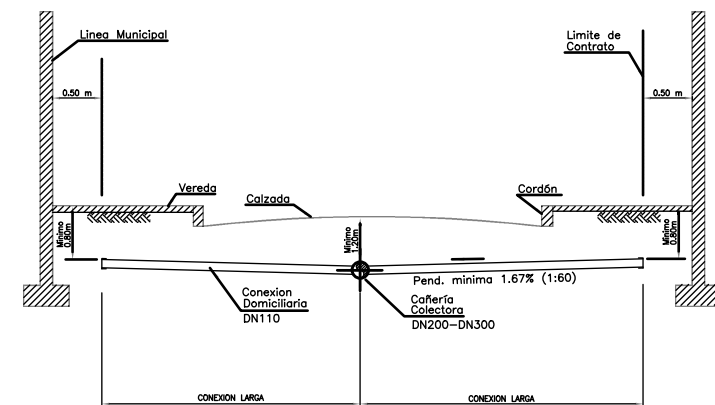

	PLANOS TIPO-RED DE CLOACAS				PLANO Nro: 07
	PARTIDO: MERCEDES	PROYECTO DE LOTES CON SERVICIO- ESTACION MERCEDES (FFCC SAN MARTÍN-CARGAS)			
FONDO DE INTEGRACION SOCIO URBANA (FISU) PROYECTOS EJECUTIVOS GENERALES (PEG) INTEGRACION SOCIO URBANA DE BARRIOS POPULARES RENABAP		SECRETARIA DE SERVICIOS PUBLICOS, INFRAESTRUCTURA Y OBRAS	REVISION 01	FECHA: OCT 2021	HOJA: 3 DE 3 ESCALA S/E