

**MUNICIPALIDAD DE MERCEDES**

AVENIDA 29 N° 575

(B6600AAL) – MERCEDES

**MUNICIPALIDAD DE MERCEDES (B)**

**INTENDENTE: JUAN I. USTARROZ**

**OBRA: “PUNTO DIGITAL”.**

**(CONTRATACIÓN DE MANO DE OBRA Y MATERIALES)**

**EXPEDIENTE MUNICIPAL N°2210/2021**

**LICITACIÓN PRIVADA N°33 /2021**

**PRESUPUESTO OFICIAL \$ 2.323.728,52**

**PLAZO DE OBRA: 120 días**

## Contenido

PARTE I BASES Y CONDICIONES GENERALES	7
<b>CAPITULO I – DISPOSICIONES GENERALES</b>	<b>7</b>
Artículo I.1.- Objeto de llamado.	7
Artículo I.2.- Alcance. Régimen Legal.	7
Artículo I. 3 - Vista y obtención del pliego.	7
Artículo I. 4 - Presupuesto oficial.	8
Artículo I. 5 - Consultas. Circulares aclaratorias o modificatorias de la fecha de apertura.	8
<b>CAPITULO II - SISTEMA DE CONTRATACIÓN</b>	<b>8</b>
Artículo I. 6 - Contratación por unidad de medida.	8
<b>CAPITULO III - OFERENTES</b>	<b>9</b>
Artículo I. 7 - Capacidad legal.	9
Artículo I. 8 - Capacidad Civil.	9
Artículo I. 9 - Ejecución de Obras por Empresas Asociadas.	9
Artículo I. 10 - Capacidad técnica.	10
Artículo I. 11 - Capacidad Económico-financiera del Oferente.	11
Artículo I. 12 - Inhabilitados para la presentación.	11
Artículo I. 13 - Constitución de domicilio.	12
Artículo I. 14 - Informes que suministra la Municipalidad.	12
Artículo I. 15 - Conocimiento y conformidad con la documentación licitatoria.	12
Artículo I. 16 - Informes que deben obtener los Oferentes. Visita al sitio de la Obra.	12
<b>CAPITULO IV - LAS OFERTAS</b>	<b>13</b>
Artículo I. 17 - Lugar y término de presentación de las ofertas.	13
Artículo I. 18 - Forma de presentación de las ofertas.	13
Artículo I. 19 - Documentos que integran la oferta.	13
Artículo I. 20 - Garantía de mantenimiento de la oferta.	14
Artículo I. 21 - Formas de la Garantía.	15
Artículo I. 22 - Condiciones de la Garantía.	15
Artículo I. 23 – Causales de rechazo de la oferta.	17
<b>CAPITULO V - PROCEDIMIENTO DE EVALUACION DE LAS OFERTAS</b>	<b>18</b>
Artículo I. 24 - Acto de la Licitación o apertura de ofertas.	18

Artículo I. 25 – Participantes en la evaluación de las ofertas.	18
Artículo I. 26 - Evaluación de las ofertas.	18
Artículo I. 27 - Dictamen de pre-adjudicación.	19
Artículo I. 28 - Mejora de ofertas.	19
Artículo I. 29 - Notificación del dictamen de preadjudicación.	19
Artículo I. 30 - Principio de prioridad.	19
<b>CAPITULO VI - ADJUDICACION DE LA OBRA</b>	<b>19</b>
Artículo I. 31 - Adjudicación.	19
<b>CAPITULO VII - FIRMA DEL CONTRATO</b>	<b>20</b>
Artículo I. 32 - Formalización del Contrato.	20
Artículo I. 33 - Mandato.	20
Artículo I. 34 - Efectos de no concurrir a la firma del Contrato.	20
Artículo I. 35 - Documentos integrantes del Contrato.	20
Artículo I. 36 - Garantía de cumplimiento de Contrato.	21
Artículo I. 37 - Sellado.	21
Artículo I. 38 - Escritura Pública.	21
Artículo I. 39 - Transferencia del Contrato.	21
Artículo I. 40 - Domicilio de la empresa Contratista.	21
<b>CAPITULO VIII - PENALIDADES</b>	<b>21</b>
Artículo I. 41 – Multas por mora.	21
Artículo I. 42 – Multas por deficiencias de calidad.	22
<b>CAPITULO IX - RESCISIÓN DEL CONTRATO</b>	<b>23</b>
Artículo I. 43 - Trámite.	23
Artículo I. 44 - Causas de rescisión de Contrato.	23
Artículo I. 45 - Reconocimiento.	23
Artículo I. 46 - Redeterminación de Precios.	23
Artículo 47 - Jurisdicción.	23
<b>CAPITULO X – PERSONAL DE LA CONTRATISTA</b>	<b>24</b>
Artículo I. 48 - Salarios.	24
Artículo I. 49 - Idoneidad del personal.	24
Artículo I. 50 - Representante Profesional en Higiene y Seguridad Laboral habilitado.	24
Artículo I. 51 - Seguros del personal obrero.	25

<b>CAPITULO XI - LIQUIDACION, CERTIFICACION Y PAGO DE LAS OBRAS.</b>	<b>26</b>
Artículo I. 52 - Anticipo Financiero	26
Artículo I. 53 - Medición. Certificación.	26
Artículo I. 54 - Deducciones sobre los certificados.	27
Artículo I. 55 - Sustitución del fondo de reparos.	27
Artículo I. 56 - Pago de los certificados.	27
Artículo I. 57 - Vigilancia y responsabilidad de la obra.	28
Artículo I. 58 - Seguros.	28
Artículo I. 59 – Patentes	28
Artículo I. 60 - Daños y perjuicios a favor de la Municipalidad.	29
Artículo I. 65  Recepción y Conservación de la obra.	29
<b>Anexo I</b>	<b>30</b>
<b>Declaración Jurada de Habilidad para Contratar</b>	<b>30</b>
<b>PARTE 2 – ESPECIFICACIONES TÉCNICAS GENERALES</b>	<b>31</b>
Artículo II. 1 - Normas generales para la ejecución obras.	31
Artículo II. 2 – Imagen pública de la obra.	31
Artículo II. 3 - Letrero de obra.	32
Artículo II. 4 – Ropa de trabajo del personal.	32
Artículo II. 5 – Obrador.	32
Artículo II. 6 – Acondicionamiento del terreno.	33
Artículo II. 7 – Fuerza Motriz y Agua de Construcción.	33
Artículo II. 8 – Cerco de obra, vallas y protecciones.	33
Artículo II. 9 - Señales y luces de seguridad.	34
Artículo II. 10 – Representación de la Contratista en la obra.	34
Artículo II. 11 - Inspección de Obra.	35
Artículo II. 12 - Sobrestante.	36
Artículo II. 13 - Permanencia de Documentos en Obra.	36
Artículo II. 14 - Libros de órdenes de servicio y notas de pedido.	36
Artículo II. 15 - Interpretación de la documentación técnica.	37
Artículo II. 16 - Divergencia entre la Contratista y la Inspección.	38
Artículo II. 17 - Subcontratistas.	38
Artículo II. 18 - Responsabilidad.	39

**MUNICIPALIDAD DE MERCEDES**

AVENIDA 29 N° 575

(B6600AAL) – MERCEDES

Artículo II. 19 – Presentaciones y gestiones.	39
Artículo II. 20 – Relevamiento previo	40
Artículo II. 21 – Comunicaciones a terceros.	40
Artículo II. 22 – Replanteo.	40
Artículo II. 23 – Marcas geodésicas y topográficas	41
Artículo II. 24 - Fotografías.	41
Artículo II. 25 – Movimiento de Suelo.	41
Artículo II. 26 – Rotura y reparación de calles de tierra, pavimento y veredas.	42
Artículo II. 27 - Refacción de veredas, pavimentos, parques, jardines etc.	43
Artículo II. 28 - Obras no previstas.	44
Artículo II. 29 – Extracción de árboles.	44
Artículo II. 30 - Ampliación o reducción de obras.	45
Artículo II. 31 - Trabajos provisorios.	45
Artículo II. 32 - Trabajos adicionales.	45
Artículo II. 33 - Suspensión de los trabajos por condiciones climáticas.	46
Artículo II. 34 – Provisión y calidad de materiales.	46
Artículo II. 35 - Equipo a utilizar en obra.	47
Artículo II. 36 – Incumplimientos.	47
Artículo II. 37 – Penalización por mora.	48
Artículo II. 38 – Penalización por deficiencias de calidad	48
Artículo II. 39 - Reiteración de las deficiencias	48
<b>PARTE 3 ESPECIFICACIONES TÉCNICAS PARTICULARES</b>	<b>49</b>
Artículo III. 1- OBJETO.	49
Artículo III. 2- REGLAMENTACIONES Y NORMAS DE APLICACIÓN.	49
Artículo III. 3.1 MEMORIA DESCRIPTIVA DE LAS OBRAS A EJECUTAR.	49
Artículo III. 3.2 PLAZOS Y FECHAS DE EJECUCIÓN DE LOS TRABAJOS.	49
Artículo III. 4 – REALIZACIÓN DE LOS TRABAJOS	49
Artículo III. 5 – DEMOLICIÓN.	50
Artículo III. 6 – MUROS.	51
Artículo III. 7– CONTRAPISOS.	53
Artículo III. 8- CARPETA.	53

Artículo III. 9– CUBIERTA DE CHAPA:	53
Artículo III. 10- CARPINTERÍAS	54
Artículo III. 11- CIELORRASO SUSPENDIDO	54
Artículo III. 12- SOLADOS	54
Artículo III. 13- PINTURA.	55
Artículo III. 14– INSTALACIONES	56
Artículo III. 15– HERRERIA: Se realizarán rejas para cada ventana, según se indica en planilla adjunta, donde se indican medidas y diseño.	57
Artículo III. 16- LIMPIEZA DE OBRA: PERIÓDICA Y FINAL DE OBRA	57

## **PARTE I BASES Y CONDICIONES GENERALES**

### **CAPITULO I – DISPOSICIONES GENERALES**

#### **Artículo I.1.- Objeto de llamado.**

La presente Licitación Privada tiene por objeto la realización de la obra: **“PUNTO DIGITAL”**, en el partido de Mercedes, según características mencionadas en el detalle en las Cláusulas Particulares y especificaciones técnicas que constituyen el presente pliego.

#### **Artículo I.2.- Alcance. Régimen Legal.**

El presente Pliego establece en forma clara y precisa las obligaciones que contraen y los derechos que adquieren la Municipalidad, el Oferente que presenta una propuesta en la licitación, y la empresa Contratista que resulta adjudicatario de la obra licitada (La Contratista).

Todo cuanto no esté previsto en el presente pliego, será resuelto de acuerdo con las disposiciones de:

- a) La Ley Orgánica de las Municipalidades (Decreto-Ley 6769/58) y sus modificatorias, Leyes concordantes y Decretos que las reglamenten. -
- b) Las Ordenanzas Generales o Particulares de aplicación para el Partido de Mercedes, y los Decretos Municipales que las reglamenten, relativos a la ejecución de las obras públicas. -
- c) Ley de Obras Públicas de la Provincia de Buenos Aires (Ley N° 6.021), sus modificatorias y Decretos reglamentarios, que serán de aplicación supletoria para todo aquello que no esté específicamente establecido en las normas y documentación citadas anteriormente o que, estando especificado, dé lugar a confusión o duda. -
- d) El Decreto Provincial N° 2980/00 sobre la Reforma de la Administración Financiera del Ámbito Municipal, su supletorio el Reglamento de Contabilidad, y Disposiciones de Administración del Honorable Tribunal de Cuentas.
- e) El Decreto municipal de llamado a licitación.
- f) El presente Pliego de Bases y Condiciones.

#### **Artículo I. 3 - Vista y obtención del pliego.**

El pliego de bases y condiciones de la obra estará disponible para su vista sin cargo en la Municipalidad y podrá ser adquirido **sin costo alguno**, en la SECRETARÍA DE OBRAS y SERVICIOS PÚBLICOS, en días y horas hábiles administrativos, hasta **UN (1) día hábil administrativo previo** a la fecha final de presentación de las ofertas.

#### **Artículo I. 4 - Presupuesto oficial.**

El presupuesto oficial asciende a la suma de **Pesos DOS MILLONES TRESCIENTOS SETENTA Y TRES MIL OCHOCIENTOS OCHENTA Y CINCO CON VEINTINUEVE CENTAVOS- (\$ 2.373.885,29).**

#### **Artículo I. 5 - Consultas. Circulares aclaratorias o modificatorias de la fecha de apertura.**

Los interesados podrán realizar por escrito, mediante correo electrónico a la dirección institucional [obras@mercedes.gov.ar](mailto:obras@mercedes.gov.ar) o nota formal presentada en la SECRETARÍA DE OBRAS Y SERVICIOS PÚBLICOS, consultas sobre los términos de la presente licitación, hasta DOS (2) días previos a la fecha final de presentación de las ofertas. La respuesta a dichas consultas se realizará por correo electrónico o mediante nota formal a las direcciones informadas por el oferente respectivo.

La Municipalidad, de oficio o en virtud de alguna consulta cuya respuesta entienda que corresponde comunicar en forma general, podrá emitir circulares aclaratorias al pliego, las que pasarán a formar parte de éste. Dichas circulares serán notificadas a los interesados que hayan retirado el pliego, y publicada.

La Municipalidad, si lo juzga necesario, podrá también formular aclaraciones de oficio mediante circulares sin consulta.

Asimismo, la Municipalidad podrá prorrogar la fecha de apertura de ofertas mediante una circular dictada al efecto, la que será parte integrante del pliego. Dicha circular deberá notificarse a quienes hayan retirado el Pliego, y publicada por los mismos medios que la convocatoria original. Todas las circulares que se remitan llevarán numeración corrida, pasarán a formar parte de la documentación licitatoria.

### ***CAPITULO II - SISTEMA DE CONTRATACIÓN***

#### **Artículo I. 6 - Contratación por unidad de medida.**

Las obras se contratarán por el sistema de unidad de medida, sobre la base de la cantidad de unidades determinadas en el presupuesto oficial y de los precios unitarios establecidos en la propuesta por el adjudicatario.

El monto total se expresará en letras y números, teniendo validez en caso de discordancia lo expresado en letras.

Dentro del monto de cada ítem del Contrato se entenderá incluido el costo de todos los trabajos que, sin estar expresamente indicados en la documentación contractual, sean imprescindibles



ejecutar o proveer para que la obra resulte concluida con arreglo a su fin y a lo previsto en tal documentación.

Las cantidades o metrajes consignados en el presupuesto oficial, que el Oferente deberá respetar en su cotización, serán reajustados en más o en menos, según medición de lo realmente ejecutado, y certificada su diferencia con el procedimiento fijado en el presente Pliego.

### **CAPITULO III - OFERENTES**

#### **Artículo I. 7 - Capacidad legal.**

Los Oferentes deberán tener capacidad legal para obligarse y estar inscriptos en el Registro de Licitadores de Obras Públicas de la Municipalidad de Mercedes o haber iniciado el trámite de incorporación, conforme lo establece el artículo 140º de la Ley Orgánica de las Municipalidades. Asimismo, deben cumplir con las condiciones formales y sustanciales del presente Pliego y contar con la capacidad civil, técnica y económica-financiera suficientes como para ejecutar los trabajos requeridos.

#### **Artículo I. 8 - Capacidad Civil.**

Pueden ser Oferentes las personas físicas y jurídicas legalmente constituidas, las Uniones Transitorias (U.T.) y los consorcios de cooperación que reúnan los recaudos establecidos en el presente Pliego.

El plazo de constitución de las sociedades comerciales no podrá ser inferior al plazo de ejecución de los trabajos que contraten, ni de sus prórrogas o ampliaciones. En caso de no existir plazo de duración del contrato social, se entenderá que el mismo se extiende, como mínimo, al previsto para la construcción y recepción definitiva de la obra.

#### **Artículo I. 9 - Ejecución de Obras por Empresas Asociadas.**

Los Oferentes que deseen presentarse constituyendo Uniones Transitorias (U.T.), encuadradas en los artículos 1463 y siguientes del Código Civil y Comercial de la Nación, deberán cumplimentar lo establecido en el presente Pliego y acompañar el compromiso formal de constitución de la misma. No cumplir con estos requisitos será motivo suficiente de rechazo de la propuesta de la U.T.

En caso de U.T., los informes, documentos y cifras correspondientes a cada socio se adicionarán proporcionalmente a su porcentaje de participación en la U.T. Cuando las obras presentadas como antecedentes correspondan a una U.T, el Oferente que las presente podrá acreditar como máximo la proporción que corresponda a su porcentaje de participación en dicha U.T. En caso de resultar adjudicataria una U.T. deberá presentar el contrato de constitución definitivo inscripto en

el Registro Público correspondiente, en copia legalizada por Escribano Público, como requisito previo a la firma del Contrato. La falta de cumplimiento de este requisito determinará la revocación de la adjudicación con la pérdida de la garantía de mantenimiento de la propuesta.

En el instrumento público a presentarse oportunamente deberá constar:

- a) El compromiso expreso de responsabilidad principal, solidaria e ilimitada de todas y de cada una de las empresas asociadas, por el cumplimiento de todas las obligaciones emergentes del Contrato.
- b) El compromiso de mantener la vigencia de la U.T. por un plazo no menor al fijado para el cumplimiento de todas las obligaciones emergentes del Contrato.
- c) El compromiso de no introducir modificaciones en los Estatutos de las empresas integrantes que importen una alteración de la responsabilidad, sin la aprobación previa de la Municipalidad.
- d) El compromiso de actuar exclusivamente bajo la representación unificada aquí establecida, en todos los aspectos concernientes al Contrato.

Cada una de las partes integrantes de la U.T. deberá presentar la totalidad de la documentación que se exige a las sociedades legalmente constituidas debiendo unificar el domicilio y la personería.

En las mismas condiciones podrán ofertar los oferentes que deseen presentarse constituyendo un consorcio de cooperación, encuadrados en los artículos 1470 y siguientes del Código Civil y Comercial de la Nación, o los consorcios de cooperación ya existentes; en ambos casos y a los fines del presente deberán cumplir con los mismos recaudos exigidos a las U.T.

En este proceso licitatorio, un mismo Oferente no podrá presentarse, a la vez, como Oferente individual y como parte de un Consorcio de empresas.

#### **Artículo I. 10 - Capacidad técnica.**

A los efectos de acreditar su capacidad técnica, el Oferente deberá presentar, una nómina de obras ejecutadas de naturaleza similar y complejidad equivalente a la cotizada, consignando el nombre del Comitente, tipo de obra, monto, plazo de ejecución y fecha de terminación. La Municipalidad podrá exigir la ampliación de los datos allí consignados y otros complementarios que estime necesarios.

En caso de U.T. los informes, documentos y cifras correspondientes a cada socio se adicionarán proporcionalmente a su porcentaje de participación en la U.T.

Cuando las obras presentadas como antecedentes correspondan a una U.T, el Oferente que las presente podrá acreditar como máximo la proporción que corresponda a su porcentaje de participación en dicha U.T.

En caso de consorcios de cooperación encuadrados en los artículos 1470 y siguientes del Código Civil y Comercial de la Nación, deberán cumplir con los mismos recaudos exigidos a las U.T.

**Artículo I. 11 - Capacidad Económico-financiera del Oferente.**

Los Oferentes deberán tener la capacidad para afrontar el compromiso de la presente obra en su aspecto económico financiero, y asumir los compromisos fiscales correspondientes.

**Artículo I. 12 - Inhabilitados para la presentación.**

No podrán concurrir como Oferentes:

- a) Los agentes y funcionarios del Municipio de Mercedes y las empresas en las cuales aquéllos tuvieren una participación suficiente para formar la voluntad social, de conformidad con lo establecido en la Ley de Ética Pública, N° 25.188, y toda otra incompatibilidad vinculada con la función pública.
- b) Las personas que se encuentren inhabilitados por condena judicial.
- c) Las personas que se hallen quebrados o concursados, mientras no obtengan su habilitación judicial.
- d) Las personas que sean evasores o deudores morosos impositivos o previsionales, o deudores morosos del Fisco por decisión judicial o administrativa firme.
- e) Los condenados por delitos dolosos, por un lapso igual al doble de la condena.
- f) Las personas que se encontraren procesadas por delitos de lesa humanidad, delitos contra la propiedad o contra la Administración Pública Nacional, Provincial o Municipal o contra la fe pública o por delitos comprendidos en la Convención Interamericana contra la Corrupción.
- g) Las inhabilidades contempladas en los incisos precedentes serán también de aplicación a aquellas empresas cuyos directores, síndicos o representantes legales, se encontraren comprendidos en dichas causales o se hubieren desempeñado como directores, gerentes, síndicos, socios mayoritarios o representantes legales en sociedades que se encuentren comprendidas en dichos supuestos.
- h) De igual modo, cuando en forma individual, o las sociedades que éstos integren, se encuentren suspendidas por decisión del Registro Nacional de Constructores de Obras Públicas o hubieren sido objeto de rescisión por su culpa, de contratos administrativos.

**Artículo I. 13 - Constitución de domicilio.**

Al momento de retirar el Pliego, los interesados deberán informar su nombre o razón social, CUIT, correo electrónico e informar domicilio legal y real donde serán las válidas las notificaciones que se cursen con motivo de la presente contratación.

Si lo modificara antes de vencido el plazo de validez de su propuesta, deberá comunicar el cambio de domicilio en forma inmediata y fehaciente a la Municipalidad de Mercedes

**Artículo I. 14 - Informes que suministra la Municipalidad.**

La Municipalidad suministra únicamente los informes contenidos en la documentación licitatoria. Cuando tal documentación incluya anteproyectos, cómputos y presupuestos oficiales, éstos tendrán carácter indicativo. No comprometen al Municipio, y corresponde al Oferente su verificación.

**Artículo I. 15 - Conocimiento y conformidad con la documentación licitatoria.**

La sola presentación de la propuesta implica que el Oferente acepta todas y cada una de las obligaciones que surgen de la documentación licitatoria; tales como el perfecto conocimiento de la obra a ejecutar, su sitio de emplazamiento y la aceptación de todas las normas y documentos.

**Artículo I. 16 - Informes que deben obtener los Oferentes. Visita al sitio de la Obra.**

Además de estudiar exhaustivamente la documentación licitatoria, es obligación del Oferente recoger en el lugar de la obra toda la información complementaria que pueda obtenerse por la observación del terreno y sus adyacencias y también por referencias de terceros sobre accesos, aprovisionamiento de materiales, personal, provisión de agua para uso industrial y consumo humano, disponibilidad de energía eléctrica, abastecimiento de combustible, etc., y cuantos otros antecedentes que considere necesarios, de manera tal que le puedan permitir una exacta apreciación de las características de los trabajos, sus dificultades y su costo. Podrá incluso efectuar, si las condiciones de accesibilidad y seguridad así se lo permiten, un replanteo preliminar de obra, teniendo en cuenta que los trabajos enumerados en el anteproyecto suministrado por la Municipalidad de Mercedes, como también los mencionados en las Especificaciones Técnicas Particulares, no excluyen todo otro trabajo que sea necesario para la correcta terminación de la obra.

Asimismo, deberán informarse respecto de la configuración y naturaleza del terreno y del subsuelo, sin que estas informaciones substraigan al organismo autor del proyecto de la responsabilidad que determina el artículo 5° de la Ley N° 6.021.

## **CAPITULO IV - LAS OFERTAS**

### **Artículo I. 17 - Lugar y término de presentación de las ofertas.**

Las ofertas serán presentadas en la **SECRETARIA DE OBRAS y SERVICIOS PUBLICOS** hasta la fecha final de presentación de las ofertas. Cumplido dicho término, no se recibirá propuesta alguna, cualquiera sea la causal de retraso invocada y aun cuando no hubiese comenzado la apertura de sobres.

Las propuestas que se reciban después del día y hora fijadas, serán rechazadas y devueltas sin abrir con prescindencia de la fecha en la que fueron despachadas. El Municipio no asume responsabilidad alguna, ni admitirá reclamos por la no apertura de dicha oferta.

### **Artículo I. 18 - Forma de presentación de las ofertas.**

Las ofertas deberán presentarse redactadas en idioma nacional, sin enmiendas, raspaduras o errores que no hayan sido debidamente salvados. Se presentarán en original y una (1) copia, foliadas y debidamente firmadas y selladas en todas sus hojas por el representante legal, y el representante técnico, del Oferente.

La presentación de la oferta significará de parte del Oferente el pleno conocimiento y aceptación de las cláusulas que rigen el llamado a licitación. La documentación que se presente estará contenida en un sobre cerrado.

En la cubierta del sobre se indicará la identificación de la licitación, fecha y hora de apertura de los sobres.-

Las raspaduras, interlineados, sobreimpresos y testados, deberán ser debidamente salvados por el Oferente o representante legal. Las cotizaciones se formularán en pesos. En todos los casos en que exista diferencia entre una cifra consignada en letras y en números, será válida la expresada en letras.-

En caso de duda o discrepancia, prevalecerá el original sobre la copia.

### **Artículo I. 19 - Documentos que integran la oferta.**

La propuesta deberá contener, como mínimo, la siguiente documentación:

- a. La “Declaración jurada de Habilidad para Contratar”, que como anexo 1 forma parte del presente pliego.
- b. Declaración sobre la aceptación de la jurisdicción de los juzgados de la Ciudad de Mercedes para cualquier situación judicial que se suscite.
- c. Constancia de constitución de la garantía de mantenimiento de oferta, de acuerdo a lo establecido en el presente pliego.

- d. Pliego de Bases y condiciones firmado en todas sus fojas.
- e. Descripción detallada de la oferta en planilla de cotización que se entregará adjunta al presente, discriminada, expresada en pesos, de acuerdo a los requisitos de este Pliego de Bases y Condiciones.
- f. Listado de antecedentes de obras, de naturaleza, complejidad, magnitud y volumen similar a la que se licita, ejecutadas, finalizadas o en curso.
- g. Constancia de inscripción en AFIP.
- h. Nombre y apellido del profesional que realizará la representación técnica de la obra y los antecedentes laborales.
  - a. En caso de consorcios de cooperación o de U.T., el acuerdo consorcial o contrato de U.T. Si se trata de una persona física, datos completos de identificación (nombres y apellido completo, tipo y número de documento de identidad, datos filiatorios). Si se trata de una persona jurídica, copia autenticada del contrato social, o estatutos o compromiso de conformación de U.T. o de consorcio de cooperación, si correspondiera, y demás documentos societarios habilitantes. El plazo de constitución de las sociedades comerciales no podrá ser inferior al plazo de ejecución de los trabajos que contraten, ni de sus prórrogas o ampliaciones. En caso de no existir plazo de duración del contrato social, se entenderá que el mismo se extiende, como mínimo, al previsto para la construcción y recepción definitiva de la obra.
  - b. Tendrá que especificarse nombre o razón social, CUIT, denunciar su domicilio real y sede, un correo electrónico de contacto oficial donde enviaremos las notificaciones correspondientes.

**Artículo I. 20 - Garantía de mantenimiento de la oferta.**

Los proponentes están obligados a mantener su oferta por un plazo de TREINTA (30) días corridos, computados desde la fecha del acto de apertura de ofertas. Dicho plazo se considerará automáticamente prorrogado por un período del mismo plazo, salvo que el Oferente manifieste, con CINCO (5) días de anticipación al vencimiento del primer plazo –como mínimo-, su voluntad de retirar la oferta. Dicha manifestación deberá ser efectuada por escrito y notificada en forma fehaciente a la Secretaría de Obras y Servicios Públicos de la Municipalidad de Mercedes.

El mantenimiento de la propuesta será garantizada con el equivalente del UNO por ciento (1%) del presupuesto oficial, debiendo ser presentada de acuerdo al artículo 21 del presente pliego.

### **Artículo I. 21 - Formas de la Garantía.**

El Oferente deberá integrar una garantía de oferta, correspondiente al UNO POR CIENTO (1%) del presupuesto oficial y, en su caso, de Contrato, correspondiente al CINCO POR CIENTO (5%) del monto del Contrato, mediante las formas y las condiciones establecidas en este artículo.

Las garantías de oferta, de Contrato, de sustitución del fondo de reparo, de anticipos, anticipos financieros, acopio de materiales o cualesquiera que pudiere prestarse con motivo de la ejecución de una obra pública y específicamente las fianzas bancarias o pólizas de caución, tal compromiso deberá constar en la fianza o póliza, sin limitación alguna, hasta el momento de su efectivo pago. Su omisión, será asimismo causal de rechazo.

La constitución de las garantías de oferta podrá realizarse en cualquiera de las siguientes formas:

- a) En dinero efectivo, cheque o giro depositado y acreditado en la Tesorería Municipal.
- b) Pagaré a la vista sin protesto.
- c) En fianza bancaria.
- d) En fianza por póliza de seguro. En caso de avalarse la oferta con Póliza de Seguro de caución o fianza Bancaria, estas deberán garantizar la propuesta hasta la firma del contrato. Cuando se trate de compañías particulares, deberán estar reconocidas por la Superintendencia de Seguros e incluir en la póliza un domicilio legal en la Ciudad de Mercedes (B), con los requisitos exigidos por el Decreto 1883/83 y el Decreto 2190/84.

### **Artículo I. 22 - Condiciones de la Garantía.**

Las condiciones que deberán revestir las distintas formas de constitución de garantías son las que se describen a continuación:

- a) Cuando la constitución de las garantías se realice en dinero efectivo, deberán ser depositadas en tesorería municipal cuenta Bancaria P.B.A. 50743/3 Suc. 7175 CBU 040022901717505074337
- b) Cuando la garantía se constituya mediante pagaré a la vista sin protesto, deberá indicarse lugar de pago en el domicilio del organismo contratante, suscripto por quienes tengan uso de la razón social o actúen con poderes suficientes.
- c) Cuando las garantías se constituyan y/o sustituyan por fianza bancaria, deberá reunir los requisitos y ajustarse a las condiciones que se mencionan a continuación: Deberá constar en el texto de la misma que el fiador se constituye en liso, llano y principal pagador, so pena de considerar nula la propuesta. El Banco se constituirá en fiador, liso y llano pagador, con renuncia



a los beneficios de división y de excusión en los términos del Código Civil y Comercial de la Nación.

d) Individualización de la obra para la cual se extiende la fianza.

e) Monto de la fianza. Las fianzas del contrato serán aceptadas por sus valores escritos. Se deberá establecer que en caso de incumplimiento de las obligaciones del oferente, adjudicatario o contratista, según el caso, el Banco se obliga a hacer efectiva la fianza al órgano comitente de la obra dentro de los QUINCE (15) días de serle requerido, sin necesidad de previa constitución en mora, interpelación ni acción previa contra sus bienes, hasta cubrir el monto de la fianza. Además, fijar que la fianza subsistirá hasta la firma del contrato en el caso de fianza por mantenimiento de oferta; hasta la recepción provisoria de las obra en el caso de fianza por garantía de contrato; hasta la recepción definitiva en los casos de fianza por sustitución de fondo de reparo y anticipos en conceptos de adelantos y/o acopios de materiales hasta la recepción provisoria de la Obra. Cuando las garantías se constituyan y/o sustituyan con seguros de caución, éstos deberán contratarse con compañías facultadas para emitirlos por la Autoridad de Contralor competente. Las pólizas deberán reunir las siguientes condiciones básicas:

- 1) Deberá constar en el texto de la misma que la Compañía Aseguradora se constituye en lisa, llana y principal pagadora, so pena de considerar nula la propuesta.
- 2) Instituir a la Municipalidad Comitente como «asegurado».
- 3) Establecer que los actos, declaraciones, acciones u omisiones del participante en una licitación, adjudicatario o contratista que actúe como tomador de la póliza no afectará en ningún caso los derechos del asegurado frente al asegurador.
- 4) Determinar que el asegurador responderá con los mismos alcances y en la misma medida en que, de acuerdo con la ley y el contrato respectivo corresponde afectar total o parcialmente las garantías respectivas.
- 5) Establecer que dictada la resolución administrativa que establezca la responsabilidad del participante, adjudicatario o contratista por el incumplimiento de las obligaciones a su cargo, el asegurado podrá exigir al asegurador el pago pertinente, luego de haber resultado infructuosa la intimación y emplazamiento extrajudicial de pago hecho por telegrama colacionado, no siendo necesario ninguna interpelación ni acción previa contra sus bienes.
- 6) Estipular que el siniestro quedará configurado, reunidos los recaudos del inciso anterior, al cumplirse el plazo que el asegurado establezca en la intimación de pago hecha al participante,



adjudicatario o contratista sin que haya satisfecho tal requerimiento y que el asegurador deberá abonar la suma correspondiente dentro de los quince (15) días corridos de serle requerido.

7) Fijar que la prescripción de las acciones contra el asegurador se producirán cuando prescriban las acciones del asegurado contra el participante, adjudicatario o contratista, según el caso, de acuerdo a las disposiciones legales, o contractuales aplicables.

**Artículo I. 23 – Causales de rechazo de la oferta.**

Serán causa de rechazo de las ofertas:

- a. La oferta realizada por una persona inhábil, de acuerdo a lo establecido en el presente pliego.
- b. La falta de garantía de mantenimiento de ofertas acorde a lo indicado en el presente Pliego de Bases y Condiciones.
- c. La falta de formulario o planilla de cotización oficial.
- d. Las enmiendas, interlineas o raspaduras en las propuestas que no estén debidamente salvadas o aclaradas con la firma del oferente.
- e. Cuando el sobre presentado se encuentre abierto o deje ver a través del mismo su contenido.
- f. Cuando la Municipalidad de Mercedes pueda presumir fundadamente la existencia de connivencia o acuerdo de dos (2) o más empresas para fijar o influir en el resultado de la Licitación. La sanción o el rechazo operará para todas las empresas involucradas. Quienes fueren sancionados perderán la garantía y serán pasibles de las penas que resulten pertinentes y suspensión del Registro de Proveedores.
- g. Cuando se hallen condicionadas o se aparten de las disposiciones establecidas en el presente pliego.

Ninguna oferta podrá ser desestimada en el acto de apertura, sino que presentadas, observadas o no, el licitante se pronunciará sobre la inadmisión de las que padecieren de vicios causantes de rechazo o emplazando a subsanar los vicios leves y admitiendo tácitamente a las no observadas ni rechazadas. Las causas de rechazo que resulten inadvertidas en el acto de apertura de las ofertas, podrán surtir efecto posteriormente, si se las comprobare durante el estudio de las mismas.

## **CAPITULO V - PROCEDIMIENTO DE EVALUACION DE LAS OFERTAS**

### **Artículo I. 24 - Acto de la Licitación o apertura de ofertas.**

En el lugar, día y hora fijados para ello, o a la misma hora del día subsiguiente si el fijado resultara feriado o inhábil administrativo, se procederá al acto de apertura de las propuestas, con la asistencia de funcionarios municipales y los Oferentes que deseen estar presentes.

Se abrirán los sobres, siendo causal de rechazo lo indicado en el Artículo 23 del presente pliego de Bases y condiciones.

Las propuestas firmadas en parte, podrán ser subsanadas en el mismo acto si el representante legal se encontrara presente, o con posterioridad al acto de apertura de ofertas, previa intimación fehaciente del Municipio.

Todos los Oferentes tendrán derecho a hacer observaciones que sean procedentes, pura y exclusivamente con respecto al acto de apertura.

De todo lo actuado y sucedido durante el acto de apertura se labrará un Acta.-

### **Artículo I. 25 – Participantes en la evaluación de las ofertas.**

Las ofertas recibidas serán analizadas por la SECRETARIA DE OBRAS Y SERVICIOS PÚBLICOS, la SECRETARIA DE ECONOMIA y/o por la Oficina de Compras del municipio, elaborando los respectivos informes técnicos.

### **Artículo I. 26 - Evaluación de las ofertas.**

Recibidas las propuestas se procederá a examinarlas y podrá requerir de los Oferentes cualquier información complementaria, aclaraciones o subsanación de defectos formales que considere necesarias o documentación omitida que no se indique en el Artículo 23, quienes deberán dar cumplimiento al pedido de informes complementarios dentro del plazo de CINCO (5) días hábiles, y si no se cumpliera en término con dicho pedido, se la declarará inadmisibile.

El MUNICIPIO procederá al estudio de las propuestas y descartará las que por deficiencias insalvables no permitan su comparación, con las restantes, en condiciones de igualdad.

Para tal estudio, se tendrá en su consideración en principio la propuesta más económica que cumpla con todos los requisitos establecidos en el presente pliego, pero asimismo podrá dictaminar en favor de una propuesta económica de mayor valor, cuando los antecedentes y o características técnicas de la construcción de alguna de los oferentes analizados resulten en mejores condiciones para la correcta ejecución de la obra, y garanticen a entendimiento de la comisión evaluadora el efectivo cumplimiento de los plazos establecidos para el cumplimiento del

contrato. Dicho dictamen será bajo argumentación fundada, lo que significará una propuesta superadora en condiciones evaluadas según conveniencia para el Municipio.

**Artículo I. 27 - Dictamen de pre-adjudicación.**

La obra será preadjudicada en principio, dentro de los VEINTE (20) días hábiles administrativos, computados desde la apertura de los sobres.

**Artículo I. 28 - Mejora de ofertas.**

Si entre las propuestas presentadas y admitidas hubiere dos o más que resultaren de igual conveniencia, la Municipalidad podrá llamar a mejora de ofertas bajo sobre cerrado, que se abrirá en día y hora que se determine, entre aquellos proponentes exclusivamente.-

La Municipalidad se reserva la facultad de rechazar todas las propuestas sin que ello cree derecho alguno a favor de los proponentes ni obligaciones para ella.-

**Artículo I. 29 - Notificación del dictamen de preadjudicación.**

El resultado de la preadjudicación será notificado a todos los Oferentes que se hubiesen presentado.

**Artículo I. 30 - Principio de prioridad.**

Regirá el principio de prioridad de las empresas radicadas en el territorio argentino, de capital nacional y constituidas por personas físicas o jurídicas nacionales, siempre y cuando se configuren similares condiciones de calidad con respecto a ofertas realizadas por personas físicas y/o jurídicas extranjeras y/o con capital de origen extranjero y cuya diferencia de precios no supere a los porcentajes indicados en el presente artículo.

A igualdad de calidad en la oferta, se adjudicará la licitación a la oferta formulada por el Oferente radicado en el territorio nacional y con capital nacional, aunque su cotización supere en hasta un CINCO (5) por ciento las ofertas presentadas por sujetos no beneficiarios del principio de prioridad.

Asimismo, entre las empresas a cuales se les aplique dicho el principio, se priorizarán las empresas cuya sede principal de sus negocios sea en el Partido de Mercedes.

**CAPITULO VI - ADJUDICACION DE LA OBRA**

**Artículo I. 31 - Adjudicación.**

Terminada la evaluación de las Ofertas y notificada la preadjudicación a los Oferentes, dentro de los DOS (2) días hábiles administrativos posteriores, se dictará el Decreto de adjudicación de la obra a la empresa seleccionada, la que tendrá un plazo de TRES (3) días hábiles administrativos, contados a partir de la notificación, para que comparezca a firmar el Contrato.-

La adjudicación recaerá en la propuesta más conveniente para la ejecución de la obra, acorde a lo indicado en el Artículo 26.

Si se hubieran formulado impugnaciones contra el dictamen de preadjudicación, éstas serán resueltas en el mismo acto que disponga la adjudicación.

La Municipalidad podrá rechazar todas las propuestas o aceptar variantes previstas en las especificaciones técnicas, sin que ello dé derecho a reclamo por parte de los oferentes.

### ***CAPITULO VII - FIRMA DEL CONTRATO***

#### **Artículo I. 32 - Formalización del Contrato.**

El Contrato, en TRES (3) ejemplares de un mismo tenor y a un solo efecto, será suscripto por el adjudicatario y por un representante autorizado de la Municipalidad de Mercedes, dentro del plazo establecido en el artículo 31, precedente.

Toda la documentación que integre el Contrato, deberá ser firmada por las partes en el acto de suscripción. Una vez firmado el Contrato, la Municipalidad entregará al Contratista un ejemplar del mismo y de la totalidad de la documentación contractual.

#### **Artículo I. 33 - Mandato.**

Los mandatarios deberán acreditar su condición de tales mediante el respectivo testimonio de poder otorgado en forma. Si representaren sociedades, los poderes deberán estar otorgados conforme a las exigencias legales y estatutarias.

#### **Artículo I. 34 - Efectos de no concurrir a la firma del Contrato.**

Si el adjudicatario no concurriese en el plazo fijado para formalizar el Contrato o se negare a hacerlo, la Municipalidad podrá disponer la pérdida, a su favor, del depósito de garantía de la oferta y dejar sin efecto la adjudicación, suspendiéndolo del Registro de Licitadores por el término que determine el Municipio, y pudiendo en tal supuesto, adjudicar las obras al proponente que le siguiere en orden de conveniencia o llamar a nueva Licitación.-

#### **Artículo I. 35 - Documentos integrantes del Contrato.**

Se considerarán como formado parte del Contrato, además de las normas y demás documentos consignados en el artículo 2, los siguientes elementos:

- a) La propuesta presentada por el adjudicatario.-
- b) La resolución o Decreto que disponga la adjudicación.-
- c) Las resoluciones o Decretos que dispongan modificaciones, ampliaciones o reducciones de las obras o plazos.
- d) Garantía de cumplimiento de contrato.

**Artículo I. 36 - Garantía de cumplimiento de Contrato.**

Simultáneamente con la firma del Contrato, la empresa Contratista deberá afianzar su cumplimiento mediante una garantía, constituida en alguna de las formas previstas en el artículo 21 de este pliego y en las condiciones establecidas en el artículo 21, por el CINCO POR CIENTO (5 %) del importe total del Contrato, que surgirá del monto total ofertado en la Planilla de Cotización, hasta la recepción provisoria de la obra.

Si la Contratista no integrara la garantía de cumplimiento del Contrato, la Municipalidad de Mercedes podrá dejar sin efecto la adjudicación, en cuyo caso la Contratista perderá la garantía de mantenimiento de su propuesta.

La garantía de cumplimiento de contrato, deberá establecer expresamente que la misma se mantiene hasta la recepción provisoria de la obra y que garantiza la ejecución de la obra durante el plazo establecido.

**Artículo I. 37 - Sellado.**

Los gastos de sellado de Contrato, si los hubiere, como así también cualquier otro gasto que sea necesario para la constitución del mismo, serán responsabilidad y satisfechos por el adjudicatario.

**Artículo I. 38 - Escritura Pública.**

A solicitud del adjudicatario el Contrato podrá ser pasado a Escritura Pública, siendo en tal caso a su cargo los gastos totales que ello demande.-

**Artículo I. 39 - Transferencia del Contrato.**

Firmado el Contrato, la empresa Contratista no podrá transferirlo ni cederlo, en todo o en parte, a otra persona o entidad, ni asociarse para su cumplimiento, sin autorización y aprobación de la Municipalidad de Mercedes.

**Artículo I. 40 - Domicilio de la empresa Contratista.**

En el Contrato, la empresa Contratista deberá constituir un domicilio especial en la jurisdicción de la Ciudad de Mercedes, provincia de Buenos Aires.

En caso de modificarse el domicilio especial de la Contratista durante la ejecución del Contrato, está obligada a comunicar en el plazo de DOS (2) días, en forma fehaciente a la Municipalidad de Mercedes, su nuevo domicilio, el que deberá constituirse en la misma jurisdicción.

**CAPITULO VIII - PENALIDADES**

**Artículo I. 41 – Multas por mora.**

Las demoras en que pueda incurrir el Contratista en el desarrollo de la obra, serán consideradas conforme lo establecido en el presente pliego y en la Ley N° 6021 (artículo 37) y su Decreto

reglamentario. Se establecen a continuación las siguientes multas por incumplimiento de los plazos estipulados en el Contrato:

- a)** Por cada día hábil de demora en la presentación del Plan de Trabajo: Multa de quinientos pesos (\$ 500).
- b)** Por cada día hábil de demora en el comienzo del replanteo: Multa quinientos pesos (\$ 500).
- c)** Por cada día hábil de demora en la iniciación de los trabajos a partir de la fecha del acta de inicio de obra: Multa de quinientos pesos (\$ 500).
- d)** Por cada día hábil de suspensión injustificada de los trabajos: Multa quinientos pesos (\$ 500).
- e)** Por incumplimiento de órdenes de servicio dentro del plazo fijado en la misma por cada día de demora: Multa de MIL PESOS (\$ 1000).
- f)** Por demora en la terminación de los trabajos considerándose a ese efecto como obra no realizada aquella que, aunque haya sido construida y certificada no pueda librarse al servicio público por causas imputables al Contratista, o no llene satisfactoriamente el objeto de su construcción: Multa de CINCO POR CIENTO (5 %) mensual del importe de la obra que aún falte realizar.

#### **Artículo I. 42 – Multas por deficiencias de calidad.**

La Municipalidad de Mercedes podrá imponer al Contratista sanciones de carácter económico por deficiencias probadas en la calidad de las obras durante la ejecución del contrato, y a estos fines, serán válidos y tendrán carácter de prueba los informes emitidos por la Inspección de Obra.

Se establecen a continuación las siguientes multas por deficiencias de calidad:

- a)** Deficiencias de primer grado: Multa de TREINTA MIL PESOS (\$ 30000).
- b)** Deficiencias de segundo grado: Multa de QUINCE MIL PESOS (\$ 15000).

Adicionalmente ante lo expuesto como multa económica, se intimará en la empresa contratista a subsanar las deficiencias de calidad en un plazo perentorio, y no dando resultado positivo, podrá significar un incumplimiento de contrato y ejecución correspondiente de la garantía de cumplimiento de contrato.

## **CAPITULO IX - RESCISIÓN DEL CONTRATO**

### **Artículo I. 43 - Trámite.**

Para el caso de rescisión del Contrato por culpa de cualquiera de las partes, será aplicable lo dispuesto por la Ley de Obras Públicas N° 6021 y su Reglamentación.

### **Artículo I. 44 - Causas de rescisión de Contrato.**

Son Causas de Rescisión, los siguientes casos:

- a) Por quiebra de la Contratista.
  - b) Por muerte del Contratista, salvo que los herederos o su representante legal ofrezcan llevar a cabo la obra bajo las condiciones estipuladas en el Contrato con la aprobación de la Municipalidad de Mercedes.
  - c) Cuando el Contratista sea culpable de fraude o negligencia grave o contravenga las obligaciones y condiciones estipuladas en el Contrato.
  - d) Cuando el Contratista se exceda sin causa justificada en el plazo fijado para iniciar los trabajos o los ejecute con lentitud y a juicio de la Municipalidad no pueda terminarlos en el plazo estipulado.
  - e) Cuando el Contratista transfiera cada parte o la totalidad de su Contrato o se asocie con otros para la construcción, sin previa autorización de la Municipalidad.
- En los casos c), d), e), sin perjuicio de las sanciones que se dispongan por haberse llegado a la rescisión, el Contratista perderá los depósitos de garantía y quedará inhabilitado por un plazo de TRES (3) años a participar en licitaciones municipales.
- f) Por el incumplimiento a cualquiera de las obligaciones a cargo del Contratista fijadas en el Contrato, en las leyes, y demás disposiciones aplicables.

### **Artículo I. 45 - Reconocimiento.**

En los casos de rescisión por causa imputable a la Municipalidad, el porcentaje de beneficio a reconocer a la Contratista, correspondiente a obras no ejecutadas, será de hasta el cinco por ciento (5%).

### **Artículo I. 46 - Redeterminación de Precios.**

El Municipio de Mercedes no reconocerá para el presente contrato la redeterminación de los precios ofertados.

### **Artículo 47 - Jurisdicción.**

La obra queda establecida a la jurisdicción del Fuero Contencioso Administrativo del Departamento Judicial de Mercedes, renunciando a cualquier otra Jurisdicción.

## **CAPITULO X – PERSONAL DE LA CONTRATISTA**

### **Artículo I. 48 - Salarios.**

La Contratista deberá cumplir estrictamente con la normativa vigente en materia legal, laboral, previsional e impositiva en su relación con el personal afectado a la actividad, desligando expresamente a la Municipalidad de Mercedes, de toda responsabilidad civil y penal. La Contratista deberá acreditar el pago puntual de los salarios del personal que emplee en la obra, de acuerdo con los jornales establecidos por los convenios homologados y actualizados, en caso que esos sufrieran modificaciones. Si dejara de abonar los sueldos o jornales será emplazado a hacerlo dentro de los CINCO (5) días hábiles administrativos siguientes a la notificación. El incumplimiento de este plazo motivará la suspensión de la obra, sin interrupción del plazo contractual hasta tanto sean abonados los sueldos o jornales. También será responsable ante esta Municipalidad de los aportes previsionales La demora en el pago de certificados motivada por incumplimientos de la Contratista no dará derecho a éste a reclamación alguna, ni correrán intereses por el retardo.

### **Artículo I. 49 - Idoneidad del personal.**

La Contratista empleará personal idóneo a juicio de la Inspección, debiéndose dar preferencia, a igual competencia, al trabajador o trabajadora con residencia en la Ciudad de Mercedes. La Inspección de Obra podrá ordenar por escrito a la Contratista el retiro de obra de los obreros o empleados que, por su incapacidad, mala fe, insubordinación, o falta de seriedad o respeto, perjudique la buena marcha de los trabajos. La Contratista deberá mantener la disciplina en el obrador, y en el sitio de la obra, debiendo cumplir en todo momento con las leyes, ordenanzas, disposiciones generales y las que reglamente al trabajo; asimismo está obligada a tener en la obra hasta la recepción provisional el personal necesario para su cuidado de día y de noche.

### **Artículo I. 50 - Representante Profesional en Higiene y Seguridad Laboral habilitado.**

Es responsabilidad de la contratista, contar con un Profesional que actuará como Representante Técnico y Jefe de Obras, podrá optar a su costo y cargo, por la figura de un Jefe de Obras por un Técnico que reúna las condiciones para tal fin.

La Contratista estará obligada a observar y hacer cumplir todas las normas sobre seguridad e higiene aplicables a las tareas propias de los trabajos regulados en el Contrato, requeridos por el Decreto 911/96 BORA (14/08/96), para lo cual deberá contar con un responsable técnico en forma permanente en la obra.



La Municipalidad de Mercedes podrá imponer restricciones que impidan o limiten acciones de la Contratista que afecten directa o indirectamente los objetivos del programa de prevención. Ante la inobservancia de las normas de salud y seguridad y en caso que la Contratista no haya cumplido con la orden de servicio emitida previamente, la Municipalidad retendrá el porcentaje asignado a Seguridad e Higiene en las certificaciones.

El programa de seguridad será confeccionado conforme Resolución SRT N° 51/97, de manera tal que la Municipalidad, previo al inicio de las obras, pueda efectuar la presentación del “Plan de Higiene y Seguridad Único para Obras” ante la ART correspondiente.

Por tal motivo la Contratista incluirá en su plan a todo Subcontratista nominado que participe en la construcción de la obra.

La Contratista deberá verificar el cumplimiento de la normativa de aplicación referida a las medidas de seguridad en la ejecución de las tareas, todo ello en línea con las pautas establecidas por la Municipalidad de Mercedes.

#### **Artículo I. 51 - Seguros del personal obrero.**

Los obreros estarán asegurados por cuenta de la Contratista en ART de conocida solvencia, debiendo hacerlo dentro de los CINCO (5) días corridos de iniciada la obra y presentado el listado completo de todos los obreros y profesionales afectados y los comprobantes de sus registraciones en la ART elegida, dejando constancia que estos deberán estar asegurados desde el día de comienzo de la obra. En caso de no hacerlo, se suspenderán o paralizarán los trabajos sin interrupción del plazo contractual.

La Inspección de Obra queda facultada para exigir el cumplimiento de las precitadas normas, debiendo presentar la Contratista el correspondiente Plan de Seguridad e Higiene en forma previa al inicio de los trabajos, el que deberá estar visado por la ART contratada por la Contratista.

El responsable de higiene y seguridad en el trabajo designado por la Contratista cuando la Inspección de Obra así lo solicite, deberá inspeccionar las instalaciones certificando el cumplimiento del plan de seguridad e higiene y de todas las normativas vigentes al respecto al momento de la inspección, como requisito indispensable para que la Inspección de Obra autorice el comienzo de las tareas respectivas.

El personal de la Inspección de Obra será provisto con elementos de seguridad pasiva personal bajo Normas IRAM (cascos, guantes, botas, máscaras, anteojos, cinturones, etc.) por cuenta de la Contratista.

Asimismo, en la obra se instalarán los elementos de seguridad colectiva (matafuegos, disyuntores, botiquín, señalización, etc.) que por su índole correspondan, siendo responsable la Contratista de los accidentes ocasionales o agravados por la falta o mal uso de los elementos arriba mencionados. Sin perjuicio de esto, la Inspección de Obra podrá exigir el uso o la colocación de los elementos que considere convenientes.

## ***CAPITULO XI - LIQUIDACION, CERTIFICACION Y PAGO DE LAS OBRAS.***

### **Artículo I. 52 - Anticipo Financiero**

Podrá contemplarse un anticipo financiero a solicitud de la Contratista luego de la firma del Contrato, el mismo tiene como objeto facilitar las tareas iniciales de la obra y el acopio de materiales.

El anticipo financiero no podrá ser **mayor al 20%** del monto del Contrato, y acorde a lo que establece el Artículo 48 de la Ley 6021. El mismo será deducido proporcionalmente en partes iguales en cada certificación hasta la recepción provisoria de la obra y deberá ser otorgado previa garantía a satisfacción del Municipio.

Deberá presentarse el objeto de utilización de dichos fondos.

### **Artículo I. 53 - Medición. Certificación.**

Al final de cada mes calendario, la Contratista, en colaboración y bajo la supervisión de la Inspección, efectuará la medición ajustándose a lo que se establezca en las Especificaciones Técnicas Particulares. Conformada la mensura por la Inspección, la Contratista preparará, de acuerdo con ella, las actas de medición y los certificados de obra, aplicando los precios fijados en el Contrato y ajustándose también a las indicaciones complementarias que pudiera haber formulado la Inspección.

Cada certificado debe comprender la totalidad de los trabajos ejecutados desde el comienzo de la obra hasta la fecha del certificado.

A los efectos de la certificación, se considerará rubro completo terminado y con los resultados satisfactorios de los ensayos de resistencia exigidos.

El certificado será firmado por la Inspección y por un representante de la Secretaria de Obras y Servicios Públicos de la Municipalidad de Mercedes por una parte, y por la Contratista y el Representante Técnico de la obra por la otra parte.

Los certificados constituirán en todos los casos, documentos provisionales para pagos a cuenta, sujetos a posteriores rectificaciones, hasta tanto se produzca la liquidación final y ésta sea aprobada por la Secretaría de Obras Públicas de la Municipalidad de Mercedes.

En caso de desacuerdo en relación con la medición, se extenderá el certificado con los resultados obtenidos por la Inspección, haciéndose a posteriori, si correspondiera, la rectificación pertinente, o difiriendo para la liquidación final el ajuste de las diferencias sobre las que no hubiera acuerdo.

**Artículo I. 54 - Deduciones sobre los certificados.**

Del importe de cada certificado se deducirán en efectivo los siguientes importes:

a) Como garantía obra / fondo de reparo: el CINCO POR CIENTO (5%) de cada certificación. Este fondo quedará en poder de la Municipalidad de Mercedes hasta la **RECEPCION DEFINITIVA** de la obra, en garantía de la correcta ejecución de los trabajos y para hacer frente a reparaciones que fueran necesarias y que el Contratista no ejecutara cuando le fuera ordenado.

La Municipalidad de Mercedes no pagará intereses por las retenciones realizadas en dicho concepto.

b) El porcentual correspondiente de cada certificación, en el caso que la Contratista solicite el anticipo financiero.

c) Las deducciones correspondientes a penalidades, en los casos que apliquen, durante el período que abarque la certificación y período de garantía de obra.

**Artículo I. 55 - Sustitución del fondo de reparos.**

Durante la ejecución de la obra, la Contratista podrá sustituir el fondo de reparo por alguna de las siguientes garantías.

a) En fianza bancaria.

b) En fianza por póliza de seguro. En caso de avalarse la oferta con Póliza de Seguro de caución o fianza Bancaria, estas deberán garantizar la propuesta hasta la firma del contrato. Cuando se trate de compañías particulares, deberán estar reconocidas por la Superintendencia de Seguros e incluir en la póliza un domicilio legal en la Ciudad de Mercedes (B), con los requisitos exigidos por el Decreto 1883/83 y el Decreto 2190/84.

**Artículo I. 56 - Pago de los certificados.**

El pago de los certificados se realizará dentro de los TREINTA (30) días hábiles administrativos de la certificación. Junto con el certificado de obra, la Contratista deberá presentar la factura correspondiente, la que se ajustará a la legislación vigente, con fecha coincidente a la consignada en el certificado.

Si el certificado fuese observado, el plazo para el pago comenzará en el momento en que la Contratista lo presente con las correcciones del caso.

### **Artículo I. 57 - Vigilancia y responsabilidad de la obra.**

La Contratista deberá asumir la responsabilidad civil que le compete en su rol de locador de obra. Para ello, deberá adoptar todas las medidas necesarias a fin de prevenir accidentes en la obra durante el transcurso de la misma. Asimismo, será el único responsable por la seguridad de los materiales, equipos y herramientas propios que se encuentren depositados en la obra, quedando a su exclusivo cargo los perjuicios que pudieran surgir, tanto en los bienes de uso y consumo, como en la infraestructura indicada en avance de obra.

### **Artículo I. 58 - Seguros.**

Todo daño que se ocasione como consecuencia de la ejecución del presente Contrato, es de exclusiva responsabilidad de la Contratista, tanto se produzcan hacia terceros o a las cosas, instalaciones o a su personal; desligando absoluta y totalmente a la Municipalidad de Mercedes de cualquier responsabilidad derivada del objeto del presente Contrato sea ella civil y/o penal. A tales efectos la Contratista deberá asegurar la obra contra todo riesgo de construcción (Seguro Técnico por un valor equivalente al monto del Contrato). Dicho seguro también estará integrado por los siguientes rubros: Responsabilidad Civil por daños a terceros, Robo e Incendio. En la póliza de seguro respectiva, se consignará como parte asegurada a la empresa adjudicataria y coasegurado a la Municipalidad de Mercedes, provincia de Buenos Aires.

La vigencia de los seguros indicados deberá extenderse hasta el momento en que se efectúe la Recepción Definitiva de la Obra.

Si durante el transcurso de la encomienda, la Municipalidad de Mercedes aprobara la ejecución de trabajos adicionales, la empresa Contratista quedará obligada a extender los alcances de la cobertura de los seguros precedentemente consignados, teniendo en cuenta el mayor volumen de obra y la ampliación del plazo aprobado.

Asimismo, los trabajadores que la Contratista emplee en la obra, por sí o a través de Subcontratistas, incluido el Representante Técnico, deberán contar con seguro por accidentes de trabajo, de conformidad con la legislación vigente (Ley 24.557 y normas reglamentarias).

### **Artículo I. 59 – Patentes**

Los derechos para el empleo en las obras, de artículos y dispositivos patentados, se consideran incluidos en los precios del Contrato. La Contratista será único responsable por los reclamos que se promuevan por el uso indebido de patentes.

**Artículo I. 60 - Daños y perjuicios a favor de la Municipalidad.**

La Municipalidad podrá exigir de la Contratista, reparación por daños y perjuicios por mayor monto que el total de los depósitos de garantía, pues queda entendido que éstos no significan un límite a su responsabilidad.

**Artículo I. 65 Recepción y Conservación de la obra.**

Recepción Provisoria: Se recibirá la obra en forma provisoria, comenzando a partir de esa fecha el plazo de conservación que le correspondiere, al cabo del cual se recibirá la obra definitivamente.

-

Recepción Definitiva: La Recepción Definitiva, será efectuada después de CIENTO OCHENTA DIAS (180) de efectuada la Recepción Provisoria. -

Cuando la obra hubiere requerido reconstrucciones o reparaciones de alguna importancia y a juicio exclusivo de la Inspección sea conveniente la ampliación del plazo de conservación a cargo del Contratista, la Municipalidad podrá aumentar dichos plazos. -

Conservación de la Obra: Durante el plazo de garantía que media entre la Recepción Provisoria y la Definitiva, el Contratista está obligado a efectuar la conservación de las obras. Se entiende que durante ese lapso las obras estarán libradas al servicio por lo que cualquier desperfecto o vicio de construcción que se produjera será imputable al mismo. -

## **Anexo I**

### **Declaración Jurada de Habilidad para Contratar**

Fecha:

Nombre y apellido o razón social:

CUIT:

Teléfono:

Correo electrónico:

.Procedimiento: *LPV* N° 33/2021

Nosotros, los suscritos, declaramos que NO nos encontramos incurso en ninguna de las causales de inhabilidad para cotizar y contratar establecidas en el pliego de bases y condiciones que rige el procedimiento de contratación descripto anteriormente.

Se encontrarán inhábiles para contratar quienes:

- a) Los agentes y funcionarios del Municipio de Mercedes y las empresas en las cuales aquéllos tuvieran una participación suficiente para formar la voluntad social, de conformidad con lo establecido en la Ley de Ética Pública, N° 25.188, y toda otra incompatibilidad vinculada con la función pública.
- b) Las personas que se encuentren inhabilitados por condena judicial.
- c) Las personas que se hallen quebrados o concursados, mientras no obtengan su habilitación judicial.
- d) Las personas que sean evasores o deudores morosos impositivos o previsionales, o deudores morosos del Fisco por decisión judicial o administrativa firme.
- e) Los condenados por delitos dolosos, por un lapso igual al doble de la condena.
- f) Las personas que se encontraren procesadas por delitos de lesa humanidad, delitos contra la propiedad o contra la Administración Pública Nacional, Provincial o Municipal o contra la fe pública o por delitos comprendidos en la Convención Interamericana contra la Corrupción.
- g) Las inhabilidades contempladas en los incisos precedentes serán también de aplicación a aquellas empresas cuyos directores, síndicos o representantes legales, se encontraren comprendidos en dichas causales o se hubieren desempeñado como directores, gerentes, síndicos, socios mayoritarios o representantes legales en sociedades que se encuentren comprendidas en dichos supuestos.

h) De igual modo, cuando en forma individual, o las sociedades que éstos integren, se encuentren suspendidas por decisión del Registro Nacional de Constructores de Obras Públicas o hubieren sido objeto de rescisión por su culpa, de contratos administrativos.

Firma:

Aclaración:

Carácter:

## **PARTE 2 – ESPECIFICACIONES TÉCNICAS GENERALES**

### **CAPITULO I – IMAGEN DE LA OBRA**

#### **Artículo II. 1 - Normas generales para la ejecución obras.**

Los trabajos se realizarán en forma tal que resulten terminados completos y adecuados a su fin, ejecutándose de acuerdo con lo que se indica en los anteproyectos, planos, especificaciones y demás documentación del Contrato, o a órdenes de la Inspección de Obra. A tales efectos se considera que todos los elementos de la documentación se complementan y se integran entre sí, de manera tal que toda la obra se ejecutará en las condiciones en que fuera contratada, tanto en lo que respecta a cantidad y especialidad de la mano de obra y calidad de los materiales, como a la forma y plazo de ejecución, etc.

En consecuencia, deberá entenderse que el propósito de la contratación es la obtención de un resultado, por lo tanto es responsabilidad de la empresa Contratista, el perfecto desarrollo y acabado de las construcciones civiles, mecánicas, eléctricas, de comunicaciones, señalética, etc., así como el montaje y puesta en operación de equipos e instalaciones, de manera tal de cumplir en su totalidad los objetivos que motivan la presente licitación.

La Contratista no podrá ejecutar por sí trabajo alguno sin la estricta sujeción al Contrato.

#### **Artículo II. 2 – Imagen pública de la obra.**

La Contratista pondrá el máximo empeño y todo el esfuerzo posible en cuidar la buena imagen pública de la obra y, fundamentalmente, en el cumplimiento de las ordenanzas municipales, y leyes provinciales y nacionales vigentes en materia laboral, de seguridad, ocupación de la vía pública, y desempeño y comportamiento del personal.

Durante la ejecución de las obras deberá mantener limpio y despejado de residuos el sitio de los trabajos y sus terrenos lindantes. Una vez finalizada, deberá entregar la obra libre de escombros y materiales excedentes de la construcción y perfectamente limpia con la correspondiente aprobación de la Inspección.

**Artículo II. 3 - Letrero de obra.**

La Contratista deberá emplazar en los lugares que la Municipalidad determine, letrero/s de dimensiones a determinar en las Especificaciones Técnicas Particulares, indicativos de las obras, donde conste: el logo de la Municipalidad, tipo y presupuesto de la obra y nombre de la Contratista, etc.. Los mismos deberán estar colocados dentro de los CINCO (5) días hábiles de iniciada la obra y cuyo modelo deberá ser aprobado por el Municipio.

**Artículo II. 4 – Ropa de trabajo del personal.**

El personal que trabaje en la obra vestirá uniformemente y llevará en forma visible una identificación con los nombres de la empresa Contratista, el nombre propio, e identificación de la tarea u oficio que desempeña.

La Inspección de Obra verificará, previo al inicio de los trabajos, que el personal de la Contratista disponga de todos los elementos de protección personal, necesarios para realizar las tareas, así como las condiciones de seguridad de las máquinas eléctricas.

**Artículo II. 5 – Obrador.**

La Contratista preparará el obrador, cumplimentando las disposiciones contenidas en las reglamentaciones vigentes en la Municipalidad de Mercedes con respecto a los cercos y defensas provisorias en calles, banquetas, veredas, etc., normativa que podrá solicitar a la Inspección de Obra.

La Contratista proveerá un local, con timbre y campanilla, destinado al Sereno, quien ejercerá la vigilancia general de la zona de obra, fuera de los horarios de trabajo, y la custodia de los materiales, herramientas y equipos de la Contratista.

Deberá disponer de un teléfono celular, cuyo número pondrá en conocimiento de la Inspección de Obra, y ésta suministrará un listado con números telefónicos para casos de emergencia.

El Obrador deberá contar con sanitarios apropiados para el personal, depósito para materiales y/o pañol de herramientas, locales que se construirán con materiales en buen estado de conservación, a lo sumo de segundo uso, de aspecto presentable.

La puerta de acceso al obrador debe ser manuable y con dispositivo de seguridad.



Todos los locales cumplirán con lo exigido por la ley 19.587, de Higiene y Seguridad en el Trabajo, y las normas particulares del gremio de la construcción.

#### **Artículo II. 6 – Acondicionamiento del terreno.**

En caso de ser necesario la empresa adjudicataria deberá efectuar la limpieza total o parcial del terreno a los efectos de realizar un correcto replanteo, acopio de materiales al exterior, accesos para la entrada, salida y estacionamiento de vehículos, maquinarias y equipos en general, etc.

Si la construcción produjera polvo o escombros o causara molestias a los espacios públicos en uso, la Contratista deberá proceder a la limpieza de los mismos tantas veces como sea necesario durante la ejecución de los trabajos.

Dentro de los límites designados de la obra, procederá a efectuar las demoliciones, extracciones y limpieza general de la zona de obra, teniendo en cuenta que todo material o elemento a retirar, deberá ser comunicado previamente a la Inspección de Obra, determinando ésta última el lugar donde la Contratista deberá acopiarlo y depositarlo en perfecto orden, en caso contrario se establecerá el retiro fuera del predio si se determinara que no es aprovechable realizando las tareas la Contratista a su costo y cargo.

#### **Artículo II. 7 – Fuerza Motriz y Agua de Construcción.**

La Contratista deberá tramitar ante la distribuidora de energía eléctrica de la zona (EDEN SA o COOPERATIVA LEVIN LTDA.), el suministro de energía eléctrica y potencia necesaria para fuerza motriz e iluminación del obrador. Todas las gestiones y construcciones necesarias a estos fines, así como el pago de Derechos a las prestatarias, y los sucesivos importes por consumo de energía, estarán a exclusivo cargo de la Contratista. Finalizada la obra y desmontado el obrador, deberá dar de baja el servicio y normalizar el terreno a su estado original.

Alternativamente, la Contratista podrá generar su propia energía eléctrica con destino al obrador, el que deberá cumplir con las normas de seguridad vigentes en la materia, así como la instalación interna, que estará alcanzada por la normativa vigente en materia de seguridad.

La Contratista hará uso de agua apta para la construcción, pudiendo obtener la misma de perforaciones o redes de distribución existentes, requiriéndose en ambos casos autorización previa de la Municipalidad de Mercedes. Todos los gastos para su uso, extracción, conducción, elevación, consumo, derechos, impuestos correrán por cuenta y cargo de la Contratista.

#### **Artículo II. 8 – Cerco de obra, vallas y protecciones.**

La Contratista deberá contar con vallas provisionales, conforme a las normas vigentes que serán utilizadas durante la ejecución de la obra, para señalar y evitar el paso temporario a las

personas, impidiendo todo posible daño, riesgo o incomodidad a los transeúntes o vehículos, sobre todo durante las maniobras de equipos viales, o durante el ingreso y egreso de vehículos y/o elementos al sector de la obra y al obrador.

La empresa Contratista deberá cumplir con todo lo referente a la señalización de obra según marca la legislación vigente al respecto, como así también dar cumplimiento a todo lo requerido por la Inspección de Obra a los efectos de obtener un buen funcionamiento del tránsito y para asegurar seguridad a los peatones.

#### **Artículo II. 9 - Señales y luces de seguridad.**

Se deberá cumplir con la normativa técnica que la Municipalidad de Mercedes emita sobre seguridad y señalamiento de obras y obstáculos en la vía pública, así como con las indicaciones que al respecto emanen de la Inspección de Obra, para cada caso en particular.

Es obligación de la Contratista la señalización con barreras, señales o banderas rojas de día y con luces de noche toda interrupción u obstáculos en la zona de trabajo que signifique algún peligro para el tránsito de vehículos o peatones. Por este concepto no corresponde pago adicional alguno.

Considerando que las obras se realizarán en la vía pública, el Municipio podrá dar indicaciones sobre la ejecución de la obra, para velar por el libre tránsito y accesos despejados.

## **CAPITULO II – COMUNICACIÓN ENTRE LAS PARTES**

### **Artículo II. 10 – Representación de la Contratista en la obra.**

La Contratista deberá designar y documentar la presentación de su Representante Técnico, el que mantendrá la relación con la Inspección de Obra designada por la Municipalidad de Mercedes, en todos los aspectos inherentes al desarrollo de los trabajos hasta la finalización de las obras contratadas.

El Representante Técnico deberá contar con la aceptación de la Municipalidad de Mercedes, estar legalmente habilitado para el ejercicio de la profesión, de acuerdo a las disposiciones legales vigentes, y poseer la incumbencia profesional apropiada para este tipo de obra. Para ello deberá tener matrícula actualizada en el respectivo colegio profesional.

El Representante Técnico tendrá a su cargo la conducción de los trabajos y estará autorizado por la empresa Contratista para recibir órdenes de la Inspección, notificarse de Órdenes de Servicio

y darles cumplimiento. La firma del Representante Técnico obliga a la Contratista ante la Municipalidad.

La Municipalidad de Mercedes se reserva el derecho de exigir el reemplazo del Representante Técnico si las ausencias, justificadas o no, superan SIETE (7) días por mes, sin perjuicio de exigir dicho reemplazo por otras causa, tales como falta de idoneidad o incorrección en el cumplimiento de sus funciones.

En el caso que el Representante Técnico deba ser cambiado, la Contratista dará a conocer a la Municipalidad de Mercedes dentro de los TRES (3) días previos a su relevo, el nombre y antecedentes del nuevo Representante Técnico propuesto, quien realizará la evaluación, quedando a su exclusivo juicio su aceptación o rechazo.

Será por cuenta y cargo de la Contratista la inscripción del Representante Técnico en el Colegio profesional que corresponda, como asimismo su inscripción en las reparticiones nacionales, provinciales o municipales, si estas inscripciones son obligatorias o necesarias para desempeñar su actividad.

Este profesional suscribirá toda la documentación técnica y realizará las presentaciones que hubiere que efectuar por el hecho de la obra, ante dichos organismos. Los impuestos, derechos, gabelas y cualquier otra imposición a pagar, que liquiden los organismos a que se hace mención por tal circunstancia, estarán a exclusivo costo y cargo de la Contratista.

El Representante Técnico deberá estar presente, además, en todas las operaciones de carácter técnico, que sea necesario realizar en el curso de la construcción como ser: replanteo, construcción, pruebas de resistencia, nivelaciones, mediciones para los certificados parciales y finales, recepciones de la obra, etc., debiendo firmar todas las actas respectivas. La incomparecencia del Representante Técnico o su negativa a las firmas de las actas, inhabilitará a la Contratista para reclamos inherentes a la operación realizada.

#### **Artículo II. 11 - Inspección de Obra.**

La Municipalidad designará, conforme lo establece el artículo 31º de la Ley 6021, a un profesional universitario que, bajo la denominación de Inspector, será el responsable de la supervisión técnica de la obra y del correcto cumplimiento del Contrato.

La Inspección tendrá, en cualquier momento, libre acceso al lugar de obra, los obradores, depósitos y oficinas de la Contratista a efectos de supervisar los trabajos efectuados y en ejecución

La Inspección se ocupará de la vigilancia y contralor de calidad de los materiales, procedimientos constructivos y marcha de los trabajos, conformará las Actas de Replanteo e Iniciación, Mediciones y Recepciones Parciales, Provisoria, y Final, extenderá los certificados provisionales y definitivos para el pago de las obras, dará las órdenes e instrucciones que considere necesarios para el mejor desarrollo de los trabajos, hará demoler y reconstruir todo trabajo que a su juicio esté mal ejecutado, rechazará, ordenando su retiro de la obra, todo material a que su juicio sea defectuoso o de mala calidad, dispondrá el retiro de la obra de cualquier miembro del personal a cargo de la Contratista que resultare a su solo juicio, incompetente, negligente o actúe de manera tal que perturbe o perjudique el desarrollo de los trabajos o el ejercicio de las tareas de inspección, además de todas las funciones que deriven de lo estatuido en el artículo 31º de la Ley 6021 y los que este pliego pone específicamente a su cargo.-

La Inspección de Obra comunicará por nota a la Contratista cuáles son las personas autorizadas para visitar la obra en cualquier momento sin previo permiso.

La Contratista y su personal cumplirán las instrucciones y órdenes impartidas por la Inspección. La inobservancia de esta obligación, o los actos de cualquier índole que perturben la marcha de la obra, harán pasibles al culpable de su inmediata expulsión del recinto de los trabajos.

#### **Artículo II. 12 - Sobrestante.**

La Municipalidad podrá destinar a la obra Sobrestantes; las funciones del Sobrestante serán las de auxiliar de la Inspección, y las indicaciones que sugiera sobre la marcha del trabajo deberán ser ratificadas por la Inspección para tener fuerza ejecutiva.

#### **Artículo II. 13 - Permanencia de Documentos en Obra.**

La Contratista tiene la obligación de ajustarse en un todo a los anteproyectos, planos y pliegos de condiciones de la obra, por lo que solicitará oportunamente una copia autorizada de dicha documentación, la cual estará permanentemente en la obra a disposición de la Inspección.

#### **Artículo II. 14 - Libros de órdenes de servicio y notas de pedido.**

En todos los casos en que la Inspección deba comunicar una observación con referencia a la marcha de los trabajos, lo hará por intermedio del libro de "Órdenes de Servicio". Las observaciones o indicaciones de la Contratista a la Inspección se harán en el libro de "Notas de Pedido". Ambos serán cronológicamente consignados por escrito en libros foliados por triplicado, sellados y rubricados por la Inspección y la Contratista, que la Inspección guardará en la obra.

Las órdenes de servicios y notas de pedidos se extenderán escribiendo con lápiz tinta o similar en la hoja original y con redacción precisa a fin de evitar cualquier clase de duda en su

interpretación y alcance; no deberán contener tachaduras, enmiendas, ni intercalaciones sin que sean debidamente salvadas. El papel carbónico a emplearse será de doble faz.

Tratándose de una orden de servicio, la Inspección entregará a la Contratista el duplicado de ésta en la fecha en que la formule, debiendo acusar recibo en el original.

En caso de tratarse de una nota de pedido será la Contratista que lo hará a la Inspección procediéndose de igual modo. La Contratista procederá a su cumplimiento dentro de los plazos que en cada caso se fija. Su negativa lo hará pasible de la multa que se prevea en este Pliego. Cuando se trate de reincidencia, el valor de las multas establecidas se duplicará y deberán ser comunicadas al Registro de Licitadores de Obras Públicas de la Municipalidad de Mercedes.

La Municipalidad podrá, además, mandar a ejecutar en cualquier momento, a costa de la Contratista, los trabajos ordenados, deduciéndose su importe del primer certificado que se extienda y, en caso necesario, del fondo de reparos.

Las notas de pedido las estudiará la Inspección de Obra, debiendo resolverlas dentro de los DIEZ (10) días hábiles administrativos subsiguientes a su entrega. El no cumplimiento por parte de la Inspección del plazo estipulado habilita a la Contratista para actuar ante la Municipalidad por trámite separado.

La Inspección de Obra en todos los casos archivará en una carpeta especial llevada al efecto, los duplicados de las notas de pedido, para que sirvan de elementos de consulta para cualquier problema de obra.

Los triplicados tanto de órdenes de servicio como de notas de pedido serán remitidos a la Municipalidad.

La Contratista deberá disponer en la obra, un libro de actas que contenga el historial diario de la obra, referido a movimiento de equipo de trabajo, lugares y sitios donde se trabaja, clase de trabajo que se ejecute, órdenes de servicio impartidas o pedidos y reclamos efectuados, nombres de funcionarios del Municipio que realicen visitas e inspecciones, entrada de material, mediciones realizadas, estado del tiempo y cualquier otro acontecimiento que se considere de interés.

La conservación y seguridad de los Libros y documentación en obra quedará a cargo de la Contratista. Se tomarán las medidas necesarias con respecto a su conservación y custodia a fin de que se pueda disponer del mismo cuando fuere menester.-

#### **Artículo II. 15 - Interpretación de la documentación técnica.**

La Contratista es responsable de la correcta interpretación de los anteproyectos, planos y especificaciones para la realización de la obra y responderá de los defectos que puedan

producirse por su incorrecta interpretación durante la ejecución y conservación de la obra hasta la Recepción Definitiva.

Si la Contratista creyera advertir errores en la documentación técnica, tiene la obligación de señalarlo a la Inspección antes de iniciar el trabajo. Ésta, de considerarlo pertinente, indicará a la Contratista que se efectúen las correcciones que correspondan.

Si la Contratista no los señalara oportunamente, serán a su cargo los trabajos que fuera necesario ejecutar para corregir las fallas. Dichos trabajos no podrán justificar ampliaciones de plazo.

#### **Artículo II. 16 - Divergencia entre la Contratista y la Inspección.**

Cuando hubiera divergencia entre la Contratista y la Inspección sobre un problema de obra, planteado por medio de una nota de pedido, la Inspección lo deberá comunicar de inmediato a la Municipalidad para su consideración. La Contratista podrá solicitar por intermedio de notas de pedido justificativo de ampliaciones de plazo de obra o comunicar cualquier hecho de importancia que signifique un tropiezo en la marcha normal de los trabajos de acuerdo al Plan de Trabajo aprobado.

Aun cuando la Contratista considere que en una orden de servicio se exceden los términos del Contrato, deberá notificarse de ella, sin perjuicio de presentar ante la Municipalidad, por intermedio de la Inspección de Obra, y en el término de CINCO (5) días, un reclamo fundando detalladamente las razones que le asisten para observar la orden recibida. No se considerarán como observadas las órdenes de servicio cuando al hacerlo la Contratista no asentare los fundamentos de su observación.

Transcurrido el plazo anterior sin hacer uso de ese derecho, la Contratista quedará obligada a cumplir la orden de inmediato, sin tener derecho a reclamos posteriores.

La observación de la Contratista, opuesta a cualquier orden de servicio, no la eximirá de la obligación de cumplirla, si ella fuera reiterada.

Cualquier disidencia que ocurra entre la Inspección de Obra y la Contratista, será resuelta en primer término por la Municipalidad. De ser objetada la resolución por la Contratista, la disidencia será sometida al fallo del Consejo de Obras Públicas del Ministerio de Infraestructura y Servicios Públicos de la Provincia de Buenos Aires. Los trabajos deberán continuar en todos aquellos aspectos no afectados por la mencionada disidencia.

#### **Artículo II. 17 - Subcontratistas.**

La dirección y la supervisión de la obra no podrán subcontratarse, estas funciones deberán ser ejercidas directamente por personal dependiente de la Contratista.

Si a criterio de la Municipalidad resultase conveniente permitir una subcontratación parcial de la obra, los sub-contratos se ajustarán a las disposiciones que rigen para el principal, y deberán contar previamente con AUTORIZACION EXPRESA de la Municipalidad. En ese sentido, la Contratista solamente podrá subcontratar parte de sus trabajos si media la autorización previa de la Municipalidad de Mercedes, y la aceptación del subcontratista. La subcontratación no exime a la Contratista de sus obligaciones con relación a la Municipalidad, quien podrá denegar la autorización a la subcontratación, sin que tal negativa otorgue derecho alguno a la Contratista ni justifique atrasos en el Plan de Trabajo.

**Artículo II. 18 - Responsabilidad.**

La Contratista es única responsable, ante la Municipalidad de Mercedes, de todo lo hecho por sus subcontratistas.

Esto no exime tampoco al subcontratista de su responsabilidad, quien deberá agregar al subcontrato, una garantía de manera concordante a lo establecido en los artículos 21 y 22 de las Bases y Condiciones Generales de presente Pliego, por el monto de lo subcontratado.

**CAPITULO III – EJECUCION DE LOS TRABAJOS**

**Artículo II. 19 – Presentaciones y gestiones.**

Estarán a cargo exclusivo de la Contratista:

- a) La tramitación de permisos para la apertura de veredas y calles de jurisdicción municipal.
- b) La tramitación de permisos, ante jurisdicción provincial y nacional, para cruces especiales (rutas, ríos, vías, canales), derechos de paso y servidumbres.
- c) Los pedidos de interferencias ante empresas prestatarias de servicios públicos.
- d) Las presentaciones y gestiones que previo y/o durante el desarrollo de la obra deban efectuarse ante otras reparticiones, sean éstas nacionales, provinciales, municipales o ante los Colegios Profesionales correspondientes, serán realizados por la Contratista, en su carácter de Proyectista, Director de Obra, Constructor o Instalador, por lo cual así deberá haberlo previsto en el rubro correspondiente de la obra.
- e) Los derechos a pagar, sean éstos en concepto de inspección y/o construcción, a excepción de los establecidos en el punto a), estarán a exclusivo cargo y costo del Contratista.

La Inspección de Obra requerirá, en oportunidad de certificar el ítem o la parte de obra involucrada, la presentación de los comprobantes de gestión y pago respectivo, requiriéndose



previo al inicio de la obra, el visado de Dirección y Representación Técnica ante el Colegio de Ingenieros de la provincia de Buenos Aires.

#### **Artículo II. 20 – Relevamiento previo**

La Contratista deberá efectuar, previamente al comienzo de los trabajos, un minucioso relevamiento del sitio de la obra y sus adyacencias, verificando la existencia de construcciones e instalaciones de servicios existentes, tanto en los sectores de trabajo como en la zona del obrador, que intervengan en el proyecto definitivo, procediendo al relevamiento de dimensiones, cotas, niveles, etc.. Comprobará además la existencia de servicio de energía eléctrica, iluminación, provisión de agua, desagües cloacales, desagües pluviales, etc. al efecto de evaluar las tareas necesarias para la materialización de las mismas si esto fuera necesario.

Los trabajos de relevamiento previo deberán extenderse incluso a todas las condiciones del subsuelo, fundación, estructura e instalaciones que incidan de manera directa y/o indirecta sobre la obra a ejecutar, de modo que, en el momento de ejecutar los trabajos, no se aceptarán reclamos de ningún tipo sobre las condiciones existentes.

#### **Artículo II. 21 – Comunicaciones a terceros.**

Con la debida anticipación, comunicará la fecha de inicio de los trabajos a los particulares, empresas y demás entidades que tengan instalaciones superficiales y/o subterráneas afectadas por las obras, a efectos de que procedan a realizar en tiempo y forma los trabajos de remoción o renovación de las mismas. Si pasado un lapso prudencial tales trabajos no se realizaran, los ejecutará la Contratista por su cuenta, facturándose luego el importe correspondiente a cada trabajo al ente o particular que corresponda.

La protección de los edificios o instalaciones amenazados en su estabilidad o servicio por la construcción de las obras, será por cuenta de la Contratista, y los trabajos se harán de modo que se cumplan las condiciones fijadas en las respectivas especificaciones pues la Contratista es el único responsable de los desperfectos que por tales causas pudieran ocurrir. El reclamo o controversia con respecto a los trabajos a realizar o a su pago en ningún caso podrán demorar las obras, de manera de provocar una interrupción o entorpecimiento del ritmo establecido en el Plan de Trabajo.

#### **Artículo II. 22 – Replanteo.**

La Contratista será responsable del replanteo, y está obligada a mantener los puntos fijos de planialtimetría hasta el momento que la Inspección de Obra lo determine. A su vez será



responsable de cualquier error, el cual deberá ser corregido de ser posible o demolido y reconstruido si fuera necesario a su costo y cargo.

Los niveles se empezarán considerando la línea de cota de inundación siendo ésta parte de las tareas previas de la Contratista.

Se implantarán dos ejes ortogonales de referencia planimétrica, materializándolos con alambre de hierro dulce o material equivalente u otros dispositivos firmes. Complementariamente se ejecutarán ejes secundarios en la medida de ser necesarios.

El replanteo es de fundamental importancia, ya que la Contratista deberá realizar la mensura y toma de niveles en cada lugar de intervención, sobre todo considerando la posible existencia de árboles, en cuyo caso deberá comunicar a la Inspección de Obra, el tipo y la cantidad de especies a remover.

#### **Artículo II. 23 – Marcas geodésicas y topográficas**

La Contratista adoptará las medidas que resulten necesarias para preservar las marcas geodésicas y/o topográficas existentes que pudieran afectarse por la construcción de las obras.

En caso que se afecten las referidas marcas geodésicas y/o topográficas, deberá reponerlas a su exclusivo costo. La Inspección de Obra verificará que se dé cumplimiento a lo indicado precedentemente.

#### **Artículo II. 24 - Fotografías.**

La Contratista, de acuerdo a lo instruido por la Inspección de Obra, hará sacar periódicamente fotografías de las etapas constructivas de la obra y deberá colaborar con la Municipalidad en no tapar las diversas etapas constructivas antes que ésta registre las mismas fotográficamente.

Cada certificación deberá estar acompañada del registro fotográfico que ilustrará los avances indicados en ese documento.

#### **Artículo II. 25 – Movimiento de Suelo.**

Los trabajos incluidos comprenden la realización de los desmontes y terraplenamientos indicados en los respectivos planos de proyecto, y el replanteo y ejecución de todas las excavaciones y rellenos para fundaciones, instalaciones y toda tarea necesaria para la construcción de la obra.

Incluye retiro y transporte de tierra y/o toda obra de contención que puede ser necesaria para la mayor estabilidad de las excavaciones y rellenos posteriores y los desagotamientos que puedan requerirse por filtraciones e inundaciones y aquellos trabajos que, aunque no estén específicamente mencionados, sean necesarios para llevar a cabo los trabajos de acuerdo a su fin.

La Contratista tomará en consideración los niveles fijados en los planos de proyecto, que deberá verificar de acuerdo con la cota fijada por la Municipalidad. No se aceptarán reclamos por cualquier modificación que surja de dicha verificación.

La Contratista estará obligada a verificar todos los datos proporcionados por el Estudio de Suelos.

#### **Artículo II. 26 – Rotura y reparación de calles de tierra, pavimento y veredas.**

Se considerarán incluidas, sin carácter limitativo, las siguientes actividades:

- Replanteo de obra.
- Provisión y transporte de todos los materiales y medios necesarios para realizar la rotura y reparación.
- Sobreanchos por rotura y ajuste de mosaicos, losetas, baldosones cruzados, adoquinado, lajas, etc..
- Aserrado de veredas, pavimentos y laterales de los pozos.
- Aplicación de tomajuntas
- Recuperación y acopio de adoquines de granito o granitullo para su restitución; el faltante será sustituido por el Contratista, a su cuenta.
- Todas las medidas e instalaciones de seguridad y señalización que sean necesarias o establecidas en las normativas de aplicación, incluyendo los pontones de chapa o de madera para el paso de personas o vehículos.
- Limpieza de la obra, retiro y disposición final de todo material sobrante.
- Obtención de conformidad por las reparaciones, por el Municipio y/o el/los tercero/s afectado/s.

Con el precio que se estipule se abonará la rotura y reparación de veredas correspondientes a:

- Toda entrada/salida de vehículos
- Todos los pozos o zanjas que se precisen, a juicio de la Inspección de Obra y que no estén incluidos dentro de otro ítem de obra.

Se repondrá toda aquella superficie adicional de pavimento o vereda que a juicio de la Inspección de Obra haya sido dañada durante la rotura por la mala ejecución de la Contratista, sin que este concepto genere pagos adicionales.

El solado a restituir (pavimento, mosaicos, losetas, lajas, adoquines, graníticos, etc.) debe ser similar en sus características al existente (material, geometría, color, dibujo, etc.).

Las pautas establecidas serán de aplicación para pavimentos y veredas de todo tipo.

En caso de tendidos de líneas de conducción subterráneas se deberá respetar estrictamente los anchos de zanja y tapadas mínimas que se estipulan en las normativas de aplicación.

Cuando, para evitar obstáculos, alojar piezas especiales, etc., o por razones debidamente mensurables, se tengan que realizar roturas y reparaciones superiores a las especificadas, deberán ser previamente justificadas y aprobadas por la Inspección de obra, debiendo los costos que ello demande, estar comprendidos dentro de la cotización de vereda presentada por el Oferente en su oferta.

Los cruces de las calles pavimentadas se ejecutarán mediante el uso de tuneleras, garantizando el cumplimiento de los niveles de proyecto. Asimismo se deberá asegurar el correcto llenado y compactado de la excavación, mediante los métodos apropiados, a fin de no afectar el futuro asentamiento del pavimento.

#### **Artículo II. 27 - Refacción de veredas, pavimentos, parques, jardines etc.**

Las veredas y pavimentos, removidos por la realización de las obras, deberán ser reacondicionados con la misma calidad y forma constructiva de los originales, debiendo quedar satisfactoriamente terminados, SEIS (6) días después de concluido el relleno de la excavación respectiva.

Cualquier hundimiento en los afirmados y veredas refaccionados, ya sea por una mala ejecución o una insuficiente compactación del relleno de las excavaciones deberá ser reparado por el Contratista por su cuenta, dentro de los QUINCE (15) días de notificado; en caso contrario, la Municipalidad ejecutará los trabajos de reparación correspondiente y su importe será con cargo a la Contratista.

En el caso de que los materiales provenientes de la demolición sean utilizados nuevamente, los mismos se podrán acopiar en la vía pública, al costado de las excavaciones, cuidando de no producir entorpecimientos al tránsito y al libre escurrimiento de las aguas superficiales. Si tales depósitos se hicieran en la vereda, se deberá arbitrar los medios necesarios para no producir deterioros en la misma, pero si por cualquier causa se produjesen daños, la Contratista está obligada a repararlas por su cuenta.

La reconstrucción de afirmados base y pavimentos se efectuará reproduciendo las características de los preexistentes, con materiales y proporciones iguales a los del afirmado primitivo.

Cuando se trate de afirmados en los que para su construcción puedan utilizarse los materiales provenientes de su demolición, tales como adoquines comunes de granito, granitullo, tarugos de madera, restos de asfalto, grava, cascotes de hormigón, arena, etc., la Contratista adoptará las

medidas necesarias para evitar pérdidas, deterioros o cualquier otra causa de inutilización, pues será por su cuenta la reposición de los materiales que faltaren.

En la reconstrucción de veredas se empleará el mismo tipo de material que el de la vereda primitiva. Las veredas de mosaicos se construirán sobre un contrapiso de 8 cm. de espesor de cascotes de ladrillos de la siguiente proporción:

1 parte de cal hidráulica en pasta.

1/4 parte de cemento.

3 partes de arena gruesa.

2 partes de polvo de ladrillo.

10 partes de cascotes de ladrillos.

Los mosaicos se asentarán con mortero compuesto de la siguiente manera:

1/4 parte de cemento.

1 parte de cal.

3 partes de arena gruesa.

1 parte de polvo de ladrillo.

Los reclamos que se presentaran con motivo de la refacción de las veredas, deberán ser atendidos de inmediato por la Contratista y en caso de no hacerlo así la Inspección adoptará las medidas que crea conveniente y los gastos que se originasen se deducirán de los certificados de obras respectivos.

#### **Artículo II. 28 - Obras no previstas.**

Cuando fuese necesario ejecutar obras no previstas o modificaciones al proyecto, dando como resultado la aparición de nuevos Ítems, la Contratista presentará con suficiente anticipación un análisis de precios el cual será evaluado por la Secretaría de Obras Públicas de la Municipalidad, previa aprobación de la Inspección.-

Para la fijación de los nuevos precios unitarios se deberá indicar en los análisis en forma discriminada los materiales, mano de obra, incidencia del equipo, conservación, gastos generales (15%), beneficios (10%) y cualquier otro rubro que corresponda considerar según los casos.-

La Municipalidad evaluará si las obras no previstas significarán Trabajos Adicionales, para lo cual aplicaría lo indicado para el Artículo correspondiente al mismo del presente Pliego.

#### **Artículo II. 29 – Extracción de árboles.**

Toda extracción de árboles no prevista en el Plan de Trabajo, deberá ser informada previamente a la Inspección de Obra, quien podrá aprobar o rechazar según el impacto ambiental o social que

pueda significar. Solo se efectuará en aquellos casos de estricta necesidad, una vez agotadas otras soluciones alternativas.

Los restos de raíces, cañerías de servicios sanitarios o pluviales fuera de servicio, restos de hormigón, u otros materiales que interfieran o modifiquen la ejecución de las obras proyectadas, quedarán en propiedad de la Municipalidad, debiendo la Contratista retirarlos y trasladarlos a los depósitos que indique la Inspección de Obra dentro del ejido urbano. Los costos de estas tareas están incluidos en el presupuesto de la obra.

#### **Artículo II. 30 - Ampliación o reducción de obras.**

Cuando fuese necesario ampliar o reducir las obras, dando como resultante un aumento o disminución del monto de la obra contratada, se efectuará el nuevo cómputo métrico, que multiplicado por los precios unitarios, dará la diferencia del monto de obra. El Municipio se reserva el derecho de ordenar las modificaciones de los ítems que contribuyan a mejorar el proyecto, ampliando o disminuyendo hasta un VEINTE POR CIENTO (20 %) del valor del Contrato. Esta variación es de cumplimiento obligatorio para la Contratista.

El Departamento Ejecutivo podrá disponer, previo dictamen de la Secretaria de Obras Públicas, trabajos que superen ese porcentaje y resulten indispensables, urgentes o convenientes, siempre que el importe de esos trabajos no exceda el 50% del monto total del Contrato.

#### **Artículo II. 31 - Trabajos provisorios.**

Si durante la ejecución de las obras se modifican las condiciones existentes para tránsito o evacuación natural de las aguas de lluvia, como así también cualquier condición que necesite una alteración temporal para el beneficio de la obra en el momento de ejecución, será informada a la Inspección, y la Contratista deberá adoptar por su cuenta las medidas necesarias para evitar inconvenientes o perjuicios.

Luego de ejercer el fin para el cual se ha realizado el trabajo provisorio, se deberá restituir inmediatamente las alteraciones ejercidas.

#### **Artículo II. 32 - Trabajos adicionales.**

La Municipalidad se reservará el derecho, si lo considera más conveniente para sus intereses, de realizar un nuevo proceso Licitatorio para la ejecución de los trabajos adicionales. En su caso, la Contratista de la obra, a igualdad de cotización o escasa diferencia de precios, podrá ser adjudicataria teniendo en cuenta la ventaja que eso significa para la marcha general de los trabajos.-

### **Artículo II. 33 - Suspensión de los trabajos por condiciones climáticas.**

Durante el período en que no se construya, se deberán tomar las precauciones necesarias para que los trabajos en proceso de ejecución (excavaciones, fundaciones, estructuras, etc.), no pierdan sus características y/o resistencia, debido a las condiciones climáticas, las cuales deberán ser aprobadas por la Inspección de Obra.

### **CAPITULO VI - MATERIALES**

#### **Artículo II. 34 – Provisión y calidad de materiales.**

Todos los materiales que sean necesarios para la realización completa de la obra, serán provistos por la Contratista, y deberán contar con su respectivo CERTIFICADO DE CONTROL DE CALIDAD, en original, emitido por los respectivos fabricantes, en los casos que corresponda. La Inspección deberá proceder a la aprobación de los materiales que provea la Contratista antes de su empleo a cuyo efecto presentará con suficiente antelación en cada caso las muestras que le sean exigidas, las que serán aprobadas o rechazadas en un plazo máximo de TREINTA (30) días. A igualdad de precios y condiciones se dará preferencia a materiales de producción local y nacional especialmente de las fábricas existentes en la Provincia y en la zona.

La empresa Contratista deberá tomar todas las providencias necesarias para el transporte, descarga, almacenaje en obrador y conservación de los mismos, contemplando además la normativa vigente en la materia, las recomendaciones de los fabricantes y las reglas del arte.

El almacenaje se efectuará ordenadamente, de modo que en cualquier momento se pueda hacer un recuento del material existente. Tendrá siempre en la obra la cantidad de materiales que a juicio de la Inspección de Obra se necesite para su buena marcha y no podrá utilizarlos en otros trabajos que no sean de la obra contratada.

La designación de una marca determinada de materiales en el Pliego es al solo efecto orientativo, pudiéndose en consecuencia utilizar todos aquellos productos y materiales de marca reconocida que existan en el mercado y reúnan las especificaciones requeridas. La Contratista presentará muestras de todos materiales a utilizar en la Construcción para su aprobación por parte de la Inspección de Obra, previo a su uso en la misma.

Estará también obligada a usar métodos y enseres que a juicio de la Inspección aseguren la calidad satisfactoria de la obra y su terminación dentro del plazo fijado en el Contrato.

Sin embargo, el hecho de que la Inspección nada observe sobre el particular, no eximirá a la Contratista de la responsabilidad que le concierne por la mala calidad de las obras ejecutadas o

por la demora en terminirlas, quedando alcanzada por las causales de incumplimiento y la aplicación de las respectivas multas.

## **CAPITULO V – EQUIPOS**

### **Artículo II. 35 - Equipo a utilizar en obra.**

La Contratista consignará la lista de equipos que propone utilizar cuantitativa y cualitativamente, que deberá contar con aprobación de la Inspección de Obra. Empleará equipo de calidad apropiada a los trabajos por ejecutar, y la Municipalidad podrá exigir cambio o refuerzo de equipos cuando el provisto, ya sea por su estado o características, no permita la ejecución de un trabajo correcto y al ritmo previsto, aceptando cualquier observación que al respecto ésta le formule. Cuando se observen deficiencias o mal funcionamiento de algunos de esos equipos y/o elementos durante la ejecución de los trabajos, la Inspección de Obra podrá ordenar el retiro y su reemplazo por otro igual y en buenas condiciones de uso, sin que ello dé lugar a derecho de indemnización alguna por reajustes que se soliciten del equipamiento propuesto. La Contratista no podrá proceder, unilateralmente, a su retiro total o parcial mientras los trabajos se encuentren en ejecución, salvo los elementos para los cuales la Inspección de Obra extienda autorización por escrito.

El emplazamiento y funcionamiento de los equipos, particularmente para las excavaciones mecánicas, se convendrá con la Inspección de Obra.

No obstante, haber presentado conformidad al equipo propuesto por la Contratista, la Municipalidad puede ordenar su aumento, modificación, cambio total o parcial, antes o durante los trabajos, si ello fuere necesario para satisfacer una de las condiciones básicas del Contrato, que es el cumplimiento del mismo dentro del plazo de ejecución programado.

Dentro de los CINCO (5) días corridos de adjudicada la obra, el Contratista deberá presentar los seguros en movimiento y en operación pertenecientes a los equipos, maquinarias y vehículos afectados a la obra, dejando constancia que estos deberán contar con los seguros correspondientes desde el día del comienzo de la obra. En caso de no hacerlo, se suspenderán o paralizarán los trabajos sin interrupción del pazo contractual

## **CAPITULO IV – INCUMPLIMIENTOS**

### **Artículo II. 36 – Incumplimientos.**

En caso de incumplimiento reiterado de plazos, calidad, mala ejecución, normas legales, mala imagen, aspecto de la obra, etc., la Municipalidad podrá terminar la obra por los medios que

considere más adecuados, pasando a cargo de la Contratista los costos restantes, sin renunciar por ello a las acciones legales que pudiera ejercer.

**Artículo II. 37 – Penalización por mora.**

Ante incumplimientos de la Contratista por causas que no fueran de fuerza mayor, la Inspección de Obra instará a revertirlo en un lapso perentorio, de no revocarse el incumplimiento, quedará constituido en mora automáticamente por el solo hecho del transcurso de los plazos estipulados en el Contrato, sin necesidad de requerimiento judicial o extrajudicial, y obligado al pago de la multa correspondiente, debiéndose descontar su importe de los certificados a su favor y, si éstos fueran insuficientes, de los depósitos de garantías.

Se le impondrán las penalizaciones detalladas en el Artículo 41 de las Bases y Condiciones Generales.

**Artículo II. 38 – Penalización por deficiencias de calidad**

La Municipalidad de Mercedes podrá imponer a la Contratista sanciones de carácter económico por deficiencias probadas en la calidad de las obras, y a estos fines, serán válidos y tendrán carácter de prueba los informes emitidos por la Inspección de Obra.

Las causales se resumen en las Especificaciones Técnicas Particulares, y las penalizaciones se detallan en el Artículo 42 de las Bases y Condiciones Generales.

El importe de las sanciones será descontado de la liquidación correspondiente a la certificación que contemple la fecha en que fue aplicada la misma o de la futura (más próxima) certificación o de otros documentos de crédito.

La efectividad de las sanciones no liberará a la Contratista de la responsabilidad de reparar las deficiencias de obra, sin ningún tipo de cargo para la Municipalidad de Mercedes.

**Artículo II. 39 - Reiteración de las deficiencias**

A los importes calculados según el grado de deficiencia, se le sumará un 10% para la primera reiteración, un 20% para la segunda reiteración y así sucesivamente, sin que el monto total de las sanciones por todo concepto supere el 10% del valor total de la obra contratada.

Alcanzado este porcentaje, la Municipalidad de Mercedes podrá unilateralmente rescindir el Contrato.



### **PARTE 3 ESPECIFICACIONES TÉCNICAS PARTICULARES**

#### **Artículo III. 1- OBJETO.**

Establecer las especificaciones técnicas particulares para la construcción de la obra: “PUNTO DIGITAL” Ubicado en la calle 511 entre 504 y 506, Gowland. Los trabajos mencionados incluyen las obras civiles, mecánicas, eléctricas, de comunicaciones, señalética, sondeos, movimiento de suelos, la reparación de los daños que como consecuencia de estos trabajos se pudieran ocasionar a terceros, disposición final de los materiales sobrantes, y toda otra actividad requerida para el fin establecido en la construcción de las obras-.

#### **Artículo III. 2- REGLAMENTACIONES Y NORMAS DE APLICACIÓN.**

La construcción de las obras se ajustará a lo indicado en las presentes Especificaciones Técnicas Particulares, y en las normas que se aluden en el presente Pliego.

#### **Artículo III. 3.1 MEMORIA DESCRIPTIVA DE LAS OBRAS A EJECUTAR.**

Se propone el reacondicionamiento de un sector del SUM de Gowland y la construcción de una oficina para la sociedad de Fomento dentro del mismo lugar edilicio mencionado cuyo fundamento es crear un Punto Digital de apoyo a quienes lo necesiten. El edificio contara con un espacio de aprendizaje, un lugar de entretenimiento y otro de microcine.

Para la realización de la construcción del Punto Digital la Empresa Contratista no podrá ejecutar ninguna tarea sin la Aprobación de la Inspección y la documentación mencionada precedentemente que avale los trabajos a ejecutar.

#### **Artículo III. 3.2 PLAZOS Y FECHAS DE EJECUCIÓN DE LOS TRABAJOS.**

Los plazos y fechas para la realización de la totalidad de la obra se fijan en el siguiente cronograma.

PROYECTO PLAZO DE EJECUCIÓN DE LA OBRA: 90 días

La Municipalidad se reserva el derecho de ampliar el plazo o fecha de ejecución y/o cancelar en forma parcial o total la ejecución del total o parte de las obras, como consecuencia de algún imponderable que así lo obligue. Estas Alternativas no darán lugar a ningún tipo de reconocimiento en concepto de lucro cesante, improductividad, Mayor/menor permanencia en obra, etc.

#### **Artículo III. 4 – REALIZACIÓN DE LOS TRABAJOS**

##### **Artículo III. 4 .1 - REPLANTEO.**

La ubicación específica de la obra a remodelar dentro del edificio será definida e indicada in situ por la Dirección de Obras y Servicios públicos. Una vez definida la misma, la empresa contratista procederá al replanteo de la misma.

Los niveles se empezarán considerando la línea de cota de inundación siendo esta parte de las tareas previas del Contratista. Se realizará sobre la base de la documentación técnica aprobada, implementando dos ejes ortogonales de referencia planimétrica, en cantidad necesaria, materializándolos con alambre de hierro dulce o material equivalente u otros dispositivos firmes. Es indispensable que, al ubicar ejes de muros, de puertas o de ventanas, etc. la Contratista haga verificaciones de contralor por vías diferentes, informando a la inspección sobre cualquier discrepancia en los planos.

Los niveles determinados en los planos, la Inspección de obra los ratificará o rectificará, durante la construcción, mediante órdenes de servicio o nuevos planos parciales de detalles.

#### **Artículo III. 4 .2 - CARTEL DE OBRA.**

Se colocará el correspondiente cartel de obra de acuerdo con el diseño que se adjunta a la documentación, teniendo especialmente en cuenta su correcta ubicación, de modo tal que el mismo sea perfectamente visible.

Se procederá a asegurarlo impidiendo voladuras que puedan comprometer la seguridad de las personas

Se colocará el correspondiente cartel de obra de acuerdo con el diseño que se adjunta a la documentación, teniendo especialmente en cuenta su correcta ubicación, de modo tal que el mismo sea perfectamente visible.

#### **Artículo III. 5 – DEMOLICIÓN.**

**Mampostería:** Se procederá a realizar los vanos como se indica en el plano para colocar posteriormente las aberturas correspondientes a puertas y ventanas.

Según el caso se deberá ampliar el vano o hacerlo nuevo en paredes de mampostería, También deben desamurarse las aberturas existentes para colocar las nuevas como se indica en el plano. También emparejar y limpiar el sector antes del inicio del replanteo en toda la extensión de las obras a ejecutar, al igual que todo sector que impida el correcto replanteo, acopio de materiales al exterior, entrada y salida de vehículos, maquinas, etc.

Si la construcción produjera polvo o escombros o causara molestias a los espacios públicos en uso, la Contratista deberá proceder a la limpieza de los mismos tantas veces como sea necesario durante la ejecución de los trabajos.

**Cubierta:** se deberá demoler cubierta de chapa existente, en el frente que acciona de semicubierto.

También retirar la columna metálica, muros de mampostería bajos, dejando todo a nivel de piso existente.

**Carpeta:** deberán retirar la carpeta existente que se encuentra deteriorada para realizar una nueva completa.

**Pasillo:** realizar limpieza sacando vegetación existente, dejando la superficie lista para realizar un contrapiso sobre terreno natural.

**Instalación eléctrica:** retirar en el sector a intervenir la instalación eléctrica existente para realizar una nueva según plano.

### **Artículo III. 6 – MUROS.**

#### **MUROS DE MAMPOSTERÍA:**

**MUROS EXTERIORES:** Se deberá realizar el completamiento de la pared del muro de frente con pared de ladrillo hueco de 18x18x33, quedando los recuadros para colocar las nuevas ventanas. Esta misma deberá trabarse a la pared existente para evitar fisuras.

En caso que sea necesario deberá realizarse dintel sobre las ventanas a colocar de mampostería de ladrillo común con hierro de 8mm.

La mezcla que podrán utilizarse para la mampostería de elevación podrá ser: a la cal: ¼:1:4.

#### **Muros en seco:**

**MUROS INTERIORES:** se realizará aplicando a la pared existente perfilera omega para luego atornillar sobre ésta, placa de roca de yeso, tipo durlock.

Para realizar el trabajo se deberá preparar las superficies de las paredes a revestir, eliminando humedad (en tal caso, se deberá dejar secar la superficie previamente) y restos de revoques sueltos.

Fijar los perfiles Omega sobre el muro a revestir con una separación de 0,40m entre ejes. Utilizar tarugos de expansión de nylon No 8 y tornillos de acero de 6mm de diámetro x 40mm, colocados con una separación máxima de 0,60m, fijados sobre los extremos del perfil, no al cuerpo principal. Colocar las placas sobre los perfiles Omega en forma vertical y trabándolas. La fijación de las placas tipo “Durlock” a los perfiles se realiza con tornillos autorroscantes T2 punta aguja, colocados con una separación de 25cm ó 30cm en el centro de la placa y de 15cm en los bordes coincidentes sobre el eje de un perfil.

Colocar los perfiles de terminación necesarios en aristas y juntas de trabajo utilizando tornillos autorroscantes T2 punta aguja, colocados con una separación de 15cm. Por último, se realiza el tomado de juntas con Masilla Durlock o similar y cinta de papel micro perforada y el masillado de fijaciones y perfiles de terminación.

**Paredes realizada en seco y los vanos interiores** se cubrirán con placas de roca de yeso de la siguiente manera:

Se deberá construir una estructura metálica compuesta por Soleras de 70mm y Montantes de 69mm, de chapa de acero cincada por inmersión en caliente, fabricados según Norma IRAM IAS U 500-243, con espesor mínimo de chapa 0,50mm más recubrimiento. Las Soleras de 70mm se fijarán a vigas, losas o pisos mediante tarugos de expansión de nylon

Nº8 con tope y tornillos de acero de 22 x 40mm colocados con una separación máxima de 0,60m. Dicha estructura se completará colocando Montantes de 69mm con una separación entre ejes de 0,40m / 0,48m, utilizando los perfiles Solera como guías. Las uniones entre perfiles se realizarán mediante tornillos autorroscantes de acero tipo T1 punta aguja, con cabeza tanque y ranura en cruz. El profesional actuante determinará la altura máxima permitida construyendo con estos perfiles.

Sobre ambas caras de esta estructura se colocará una capa de placas de yeso de 15 mm se podrán colocar de manera vertical u horizontal, en el último caso se comenzará a emplacar desde el borde superior de la pared. Se deberá dejar una separación de 10mm a 15mm entre las placas y el piso, para evitar el ascenso de humedad por capilaridad.

Las juntas entre placas deberán estar conformadas por dos bordes del mismo tipo (rectos o rebajados). Deberán quedar trabadas, tanto entre ambas capas de placa como en cada una de ellas. Las juntas verticales deberán coincidir con la línea de eje de los perfiles Montante sin excepción.

El emplacado de paredes con aberturas se realizará con cortes de placa en "L", evitando que las juntas coincidan con la línea del dintel o de las jambas.

Los tornillos T2 se colocarán con una separación de 25cm ó 30cm en el centro de la placa y de 15cm en los bordes que coinciden con el eje de un perfil, debiendo quedar rehundidos, sin desgarrar el papel de la superficie de la placa y a una distancia de 1cm del borde.

En las aristas formadas por dos planos de placas de roca de yeso tipo Durlock o similar, se colocarán perfiles Cantonera. Todos los encuentros con mampostería se deberán resolver con perfil Angulo de ajuste / perfil Buña Z / sellador de base acuosa pintable.

Las uniones entre placas serán tomadas con cinta de papel microperforada y Masilla Durlock o similar aplicada en cuatro pasos, respetando el tiempo de secado entre cada capa de masilla, el cual dependerá del tipo de producto que se utilice. Las improntas de los tornillos T2 recibirán, al igual que los perfiles de terminación (cantoneras, ángulos de ajuste o buñas), dos manos de Masilla.

Como terminación final, antes de realizar el pintado, se deberá realizar un Enduido total de la superficie, aplicando dos manos de Enduido respetando el tiempo de secado entre ambas capas.

#### **Artículo III. 7– CONTRAPISOS.**

Los contrapisos exteriores tendrán un espesor de 15cm sobre terreno natural. La mezcla para la ejecución de los contrapisos sobre terreno natural será de la siguiente proporción: ½::1:5:10.

Los cascotes triturados provendrán de ladrillos cuyos fragmentos estén comprendidos entre 2 a 5cm, estarán libres de revoques, tierra y de impurezas.

En todos los casos de contrapisos asentados sobre tierra, el terreno se nivelará y apisonará, debiéndose prever el espacio necesario para recibir el contrapiso que corresponda.

Las paredes que los encuadran deberán ser revocadas hasta la altura de los pisos con mezcla en concreto: 1:3.

En los sectores donde pasen instalaciones por piso, deberán estar concluidas y probadas, luego de la ejecución del contrapiso ninguna cañería quedará expuesta.

#### **Artículo III. 8- CARPETA.**

Previo a retirar la carpeta existente, sobre el contrapiso se construirá una carpeta de cemento con hidrófugo de 5cm de espesor, dosificando 1 parte de cemento, 3 partes de arena hidrófugo a razón de 20 lts x/m<sup>2</sup> y piedra binder. Esta carpeta es niveladora de la superficie previo a la colocación de los solados.

#### **Artículo III. 9– CUBIERTA DE CHAPA:**

##### **CUBIERTA DE CHAPA EXISTENTE:**

A la misma en el sector a intervenir donde se colocarán las pc, se le colocará en todo su perímetro babetas de chapa H°G° empotradas en los muros de carga y solapadas sobre la cubierta, y deberá sellarse el encuentro con el muro de carga. El sellador será del tipo SILASTIC, con componente que no ataque a la protección galvanizada.

También se ajustarán los clavos y/o tornillos para asegurarse de que se eviten filtraciones por esos lugares.

##### **SEMICUBIERTA DE CHAPA**

Estará compuesta por techo de chapa ondulada galvanizada BWG N° 25, sobre estructura de perfiles “C” N° 10 galvanizados. Conformaran el semicubierto de acceso el que se desarrollara sobre una estructura de contorno de perfiles ángulos soldados entre si y amurados a la pared existente como se indica en plano adjunto para formar marquesina de acceso.

### **Artículo III. 10- CARPINTERÍAS**

#### **-DE ALUMINIO LÍNEA HERRERO:**

Colocación de aberturas de aluminio según las siguientes indicaciones:

Se evitará el contacto con materiales perjudiciales e incompatibles: (cemento, arena, metales, etc.), se protegerá hasta la terminación de los trabajos.

Los cerramientos se colocarán en el vano previamente revocado, los marcos se sujetarán por medio de tornillos parquer de níquel cadmio y tarugos plásticos tipo fisher.

El perímetro de los marcos se sellará con silicona en caso que den al exterior.

### **Artículo III. 11- CIELORRASO SUSPENDIDO**

Será ejecutado por mano de obra experta, serán colocados en el interior con placas tipo “Durlock” según corresponda soportadas por una estructura de acero galvanizado, perfiles y soleras correspondientes, quedando perfectamente plano, liso, sin manchas ni retoques aparentes y presentando un color uniforme.

El mismo se desarrollará como se indica en el plano, sobre un sector en “L” se realizará un cajón más bajo de una altura de 2.30m aproximadamente y el resto a 2.60 metros de altura.

### **Artículo III. 12- SOLADOS**

**PISO DE CERÁMICO ESMALTADO:** Se asentarán sobre la carpeta. Los pisos cerámicos a utilizar serán de una misma fábrica y partida, de color y medidas uniformes.

Para una correcta alineación, en la colocación, las juntas deberán ser de 2 mm. a partir de separadores de junta descartables, una vez colocado el piso no presentará resaltos o depresiones, todos los cortes se realizarán con herramientas adecuadas para evitar saltado del esmalte y desprolijidades.

Los pisos de cerámica esmaltada llevaran junta tomada al tono del mismo, que se colocara inmediatamente luego de la colocación, una vez que se halla constatado el secado del pegamento.

#### **Artículo III. 12.1- ZOCALOS DE MADERA.**

En todos los locales y en donde se indique piso de cerámico esmaltado se colocarán como elemento de terminación, zócalos de madera atornillados al muro o muro en seco según corresponda.

En los encuentros salientes o entrantes las piezas se colocarán esmeradamente de modo que las intersecciones entre piezas sean rectilíneas.

Los zócalos a utilizar serán previamente pintados según indique la inspección de obra.

### **Artículo III. 13- PINTURA.**

Las superficies a pintar serán básicamente los cielorraso y paramentos interiores realizados en seco con placas tipo durlock, deberán hallarse firmes, sanas, bien secas y limpias. Las superficies serán lijadas con papel de lija según corresponda y los paramentos limpiados con cepillo de cerda para quitar el polvo. Se aplicará luego fijador al agua diluido y agregado de poca cantidad de pintura. Si hubiera que realizar trabajos aislados de enduidos se harán a continuación, lijando y recubriendo luego las partes enduidas con la misma imprimación.

El color de la pintura deberá realizarse con los colores como se indica abajo.

#### PALETA CROMATICA

##### Espacios a pintar

- Las aulas deben pintarse de blanco para la colocación de los vinilos

- De cada aula se debe elegir una pared para pintarla con el color correspondiente. **Antes de proceder, consultar la selección de la pared con el Equipo de Proyectos del Programa Punto Digital**

#### Aprendizaje

C 65    R 79  
M 5    G 184  
Y 35    B 132  
K 0

#### Entretenimiento

C 0    R 239  
M 90    G 64  
Y 75    B 68  
K 0

#### Cine

C 45    R 145  
M 50    G 131  
Y 0    B 190  
K 0

- **Muros interiores en oficina de sociedad de fomento:** Dos manos de base y dos manos de látex para interior.

- **Cielorraso de durlock:** Dos manos de base y dos manos de látex para interior.

### **Artículo III. 14– INSTALACIONES**

**Artículo III. 14.1- INSTALACION ELECTRICA:** Para toda la instalación eléctrica rigen las normas IRAM, y se cumplirá con las normas del E:N:R:E

La instalación será embutida y se deberán conectar al tablero existente colocando las térmicas necesarias nuevas independizando la de aire acondicionado y la de la instalación para iluminación y tomas corriente.

Se utilizarán cañerías de PVC corrugado ignífugo y/o rígido según la ubicación lo requiere.

Los conductores serán antillama de cobre aislados con cubierta de PVC de 2,5mm de sección para alimentación de bocas de iluminación y tomas; y 1,5mm de sección para retornos. El conductor de puesta a tierra circulará por toda la cañería será desnudo de 7 x 0,5 mm<sup>2</sup> de sección.

Se utilizarán tomacorriente del tipo de embutir bipolares de 2x10 A con polo a tierra. Su ubicación se determinará de acuerdo al amoblamiento y uso de cada ambiente al igual que los interruptores de luz de embutir tipo tecla para encendido de los equipos lumínicos a definir.

**Artefactos de iluminación:** se colocarán artefactos de iluminación interiores y exteriores según plano adjunto.

**Artículo III. 14.2- INSTALACION DE AIRE ACONDICIONADO FRIO/CALOR:** Este ítem comprende la provisión de materiales, elementos, maquinarias, herramientas y mano de obra necesaria, para ejecutar en su totalidad la instalación de equipos de aire acondicionado indicada en planos y especificada en este pliego.

Los planos proporcionados indican en forma esquemática la ubicación de las unidades interiores y exteriores, y demás elementos inherentes a la instalación. Si por cualquier circunstancia fuera necesario variar lo indicado en planos, la Contratista estará obligada a requerir a la Inspección de Obra, la autorización correspondiente.

Se proveerán y colocaran 1 equipo de aire acondicionado frio/calor individual en el local que se indica en plano. Es 1 equipo de 3.500 frio/calor.

Cada unidad exterior ira colocada en el techo o sobre los contra frentes del edificio a construir, las cuales se ubicarán sobre soportes. Cada unidad exterior poseerá una reja de protección anti-vandalismo en caso de ser necesario.



Cada equipo se instalará con un circuito exclusivo desde tablero y con su llave térmica correspondiente.

Cada unidad interior deberá tener su desagüe de condensación canalizado hasta ramal secundario próximo o donde la Inspección de obra indique.

**Artículo III. 15- HERRERIA:** Se realizarán rejas para cada ventana, según se indica en planilla adjunta, donde se indican medidas y diseño.

**Artículo III. 16- LIMPIEZA DE OBRA: PERIÓDICA Y FINAL DE OBRA**

La Contratista deberá observar fielmente las disposiciones vigentes en materia de Seguridad e Higiene. Antes de iniciar la obra, el contratista descombrará, descuajará, desbrozará, destroncará y fumigará malezas, cuevas y hormigueros que existan en el terreno. Se deberá realizar limpieza en forma permanente, para mantener la obra limpia y transitable. Durante la construcción estará vedado tirar escombros y residuos desde lo alto de los andamios. La obra, deberá permanecer limpia y ordenada en todas sus etapas. Al final de cada jornada se organizarán y acomodarán los elementos usados y semanalmente se realizará una limpieza profunda general, tanto en el interior como en el exterior, procediendo a efectuar el re acopio de materiales, organización del obrador, revisión de equipos, mantenimiento y revisión de encofrados, andamios, vallas, etc. Una vez terminada la obra de acuerdo con el contrato y antes de la recepción provisoria de la misma, la Contratista estará obligada a ejecutar además de la limpieza periódica precedentemente detallada, otra de carácter general que incluye la totalidad de las partes y elementos involucrados en los trabajos. La obra será entregada completamente limpia y libre de materiales excedentes y residuos.



**PRESUPUESTO OFICIAL**

**SECRETARIA DE OBRA Y SERVICIOS PUBLICOS**

**PUNTO DIGITAL**

RUBRO	ITEM	DESIGNACION DE LAS OBRAS	Cómputo		Presupuesto		% incidencia
			Unid.	Cant.	Precio Unitario	Subtotal	
<b>1</b>		<b>DEMOLICION</b>					
	1	Apertura de vano para colocar puerta placa de 0,80 x 2,00 (h) y puerta para exterior de 0,80 x 2,00 (h)	U	3,00	\$ 5.280,13	\$ 15.840,39	0,68%
	2	Apertura de vano para colocar ventanas de 1,60 x 0,60(h) y ventanas de 1,60 x 1,10(h)	u	5,00	\$ 2.385,15	\$ 11.925,76	0,51%
	3	Retirar ventanas y puertas	u	6,00	\$ 1.490,72	\$ 8.944,32	0,38%
	4	Desmontar carpeta existente	m2	50,00	\$ 670,82	\$ 33.541,20	1,44%
	5	Desmontar semicubierto de acceso	m2	8,50	\$ 2.236,08	\$ 19.006,68	0,82%
	6	Desmante de instalacion electrica	gl	1,00	\$ 22.360,80	\$ 22.360,80	0,96%
	7	Limpieza de pasillo lateral	gl	1,00	\$ 11.180,40	\$ 11.180,40	0,48%
<b>Subtotal Item</b>						<b>\$ 122.799,55</b>	<b>5,28%</b>
<b>2</b>		<b>MUROS</b>					
	1	Completar con mamposteria de ladrillos huecos en el frente	m2	1,00	\$ 4.819,50	\$ 4.819,50	0,21%
	2	Completar con cerramiento de durlock	m2	14,00	\$ 4.475,14	\$ 62.651,98	2,70%
	3	Tabiques de durlock	m2	30,00	\$ 4.475,14	\$ 134.254,24	5,78%
	4	Interior de durlock sobre pared existente colocando perfilera omega	m2	64,00	\$ 2.203,28	\$ 141.010,19	6,07%
<b>Subtotal Item</b>						<b>\$ 342.735,91</b>	<b>14,75%</b>
<b>3</b>		<b>CONTRAPISOS y CARPETA</b>					
	1	Carpeta de piedra binder de 5 cm.	m2	50,00	\$ 2.064,65	\$ 103.232,36	4,44%
		Contrapiso de cascote sobre terreno natural de 15 cm	m2	14,00	\$ 2.340,43	\$ 32.766,03	1,41%
<b>Subtotal Item</b>						<b>\$ 135.998,39</b>	<b>5,85%</b>
<b>4</b>		<b>CUBIERTA</b>					
	1	Colocacion de babetas	ml	22,50	\$ 2.586,40	\$ 58.193,98	2,50%
	2	Cubierta de chapa galvanizada sobre estructura de perfiles "C" y recubierta con estructura de perfil angulo para formar marquesina	m2	2,70	\$ 7.159,93	\$ 19.331,81	0,83%
<b>Subtotal Item</b>						<b>\$ 77.525,79</b>	<b>3,34%</b>
<b>5</b>		<b>PISOS Y ZOCALOS</b>					
	1	Piso ceramico de 0,60x0,60	m2	50,00	\$ 6.609,85	\$ 330.492,62	14,22%
	2	Zocalos de madera	ml	28,00	\$ 1.744,14	\$ 48.835,99	2,10%
<b>Subtotal Item</b>						<b>\$ 379.328,61</b>	<b>16,32%</b>



<b>6</b>							
<b>CARPINTERIAS</b>							
1	Ventanas de aluminio corredizas de 1,60x1,10 (h) con vidrio	u	2,00	\$ 30.695,42	\$ 61.390,83	2,64%	
2	Ventanas de aluminio corredizas de 1,60x0,60 (h) con vidrio	u	2,00	\$ 15.279,88	\$ 30.559,76	1,32%	
3	Puerta para exterior de 0,80 x 2,00 de (h)	u	2,00	\$ 23.261,19	\$ 46.522,39	2,00%	
4	Puertas placas de madera con marco del mismo material	u	4,00	\$ 10.788,34	\$ 43.153,36	1,86%	
<b>Subtotal Item</b>					<b>\$ 181.626,34</b>	<b>7,82%</b>	

<b>7</b>							
<b>CIELORRASOS</b>							
1	suspendido de placas de yeso tipo "Durlock"	m2	72,50	\$ 2.821,93	\$ 204.590,14	8,80%	
<b>Subtotal Item</b>					<b>\$ 204.590,14</b>	<b>8,80%</b>	

<b>8</b>							
<b>INSTALACION ELECTRICA (todos los artefactos incluyen colocación)</b>							
1	Instalacion electrica embutida en el durlock (cableado y armado de cajas)	gl	gl	\$ 146.090,56	\$ 146.090,56	6,29%	
2	Instalacion de datos y tv	u	4,00	\$ 5.724,36	\$ 5.724,36	0,25%	
3	Colocacion de artefactos luminicos	u	12,00	\$ 5.782,50	\$ 69.390,03	2,99%	
<b>Subtotal Item</b>					<b>\$ 221.204,96</b>	<b>9,52%</b>	

<b>9</b>							
<b>INSTALACION DE REFRIGERACION</b>							
1	Pre instalación split Frío/Calor (1 bocas)	gl	gl	\$ 96.896,80	\$ 96.896,80	4,17%	
<b>Subtotal Item</b>					<b>\$ 96.896,80</b>	<b>4,17%</b>	

<b>10</b>							
<b>HERRERIA</b>							
1	Rejas para ventanas de 1,60 x 1,10 de altura según plano adjunto	u	2	\$ 9.969,94	\$ 19.939,87	0,86%	
2	Rejas para ventanas de 1,60 x 0,60 de altura según plano adjunto	u	2	\$ 5.438,15	\$ 10.876,29	0,47%	
3	Estructura metalica para alero	gl	1	\$ 8.049,89	\$ 8.049,89	0,35%	
<b>Subtotal Item</b>					<b>\$ 38.866,05</b>	<b>1,67%</b>	

<b>11</b>							
<b>PINTURAS (incluye manos necesarias y tratamiento previo)</b>							
1	Cielorrasos con Látex	m2	72,50	\$ 1.514,57	\$ 109.806,44	4,73%	
2	Carp. madera con sintetico (se considera tres manos)	m2	13,00	\$ 2.830,88	\$ 36.801,40	1,58%	
3	Revestimiento interior de durlock	m2	152,00	\$ 1.377,43	\$ 209.368,64	9,01%	
4	Muros exteriores	m2	52,00	\$ 2.479,07	\$ 128.911,50	5,55%	
<b>Subtotal Item</b>					<b>\$ 484.887,99</b>	<b>20,87%</b>	

<b>12</b>							
<b>LIMPIEZA DE OBRA</b>							
1	Limpieza de obra	gl	1,00	\$ 37.268,00	\$ 37.268,00	1,60%	
<b>Subtotal Item</b>					<b>\$ 37.268,00</b>	<b>1,60%</b>	



DESCRIPCION		PRECIO TOTAL	INCID.
1	DEMOLICION	\$ 122.799,55	5,28%
2	MUROS	\$ 342.735,91	14,75%
3	CONTRAPISOS y CARPETA	\$ 135.998,39	5,85%
4	CUBIERTA	\$ 77.525,79	3,34%
5	PISOS Y ZOCALOS	\$ 379.328,61	16,32%
6	CARPINTERIAS	\$ 181.626,34	7,82%
7	CIELORRASOS	\$ 204.590,14	8,80%
8	INSTALACION ELECTRICA (todos los artefactos incluyen colocación)	\$ 221.204,96	9,52%
9	INSTALACION DE REFRIGERACION	\$ 96.896,80	4,17%
10	HERRERIA	\$ 38.866,05	1,67%
11	PINTURAS (incluye manos necesarias y tratamiento previo)	\$ 484.887,99	20,87%
12	LIMPIEZA DE OBRA	\$ 37.268,00	1,60%
<b>TOTAL</b>		<b>\$ 2.323.728,52</b>	<b>100,00%</b>

NOTA : El precio final de aplicación incluye cargas sociales, cargas impositivas, gastos generales y beneficio.



**PRESUPUESTO OFICIAL**

**SECRETARIA DE OBRA Y SERVICIOS PUBLICOS**

**PUNTO DIGITAL**

RUBRO	ITEM	DESIGNACION DE LAS OBRAS	Cómputo		Presupuesto		% incidencia
			Unid.	Cant.	Precio Unitario	Subtotal	
<b>1</b>		<b>DEMOLICION</b>					
	1	Apertura de vano para colocar puerta placa de 0,80 x 2,00 (h) y puerta para exterior de 0,80 x 2,00 (h)	U	3,00			
	2	Apertura de vano para colocar ventanas de 1,60 x 0,60(h) y ventanas de 1,60 x 1,10(h)	u	5,00			
	3	Retirar ventanas y puertas	u	6,00			
	4	Desmontar carpeta existente	m2	50,00			
	5	Desmontar semicubierto de acceso	m2	8,50			
	6	Desmonte de instalacion electrica	gl	1,00			
	7	Limpieza de pasillo lateral	gl	1,00			
		<b>Subtotal Item</b>				<b>\$ -</b>	<b>0,00%</b>
<b>2</b>		<b>MUROS</b>					
	1	Completar con mamposteria de ladrillos huecos en el frente	m2	1,00			
	2	Completar con cerramiento de durlock	m2	14,00			
	3	Tabiques de durlock	m2	30,00			
	4	Interior de durlock sobre pared existente colocando perfilera omega	m2	64,00			
		<b>Subtotal Item</b>				<b>\$ -</b>	<b>0,00%</b>
<b>3</b>		<b>CONTRAPISOS y CARPETA</b>					
	1	Carpeta de piedra binder de 5 cm.	m2	50,00			
		Contrapiso de cascote sobre terreno natural de 15 cm	m2	14,00			
		<b>Subtotal Item</b>				<b>\$ -</b>	<b>0,00%</b>
<b>4</b>		<b>CUBIERTA</b>					
	1	Colocacion de babetas	ml	22,50			
	2	Cubierta de chapa galvanizada sobre estructura de perfiles "C" y recubierta con estructura de perfil angulo para formar marquesina	m2	2,70			
		<b>Subtotal Item</b>				<b>\$ -</b>	<b>0,00%</b>
<b>5</b>		<b>PISOS Y ZOCALOS</b>					
	1	Piso ceramico de 0,60x0,60	m2	50,00			
	2	Zocalos de madera	ml	28,00			
		<b>Subtotal Item</b>				<b>\$ -</b>	<b>0,00%</b>
<b>6</b>		<b>CARPINTERIAS</b>					
	1	Ventanas de aluminio corredizas de 1,60x1,10 (h) con vidrio	u	2,00			
	2	Ventanas de aluminio corredizas de 1,60x0,60 (h) con vidrio	u	2,00			
	3	Puerta para exterior de 0,80 x 2,00 de (h)	u	2,00			
	4	Puertas placas de madera con marco del mismo material	u	4,00			
		<b>Subtotal Item</b>				<b>\$ -</b>	<b>0,00%</b>

<b>7</b>		<b>CIELORRASOS</b>						
	1	suspendido de placas de yeso tipo "Durlock"	m2	72,50				
<b>Subtotal Item</b>						<b>\$ -</b>	<b>#¡DIV/0!</b>	

<b>8</b>		<b>INSTALACION ELECTRICA (todos los artefactos incluyen colocación)</b>						
	1	Instalacion electrica embutida en el durlock (cableado y armado de cajas)	gl	gl				
	2	Instalacion de datos y tv	u	4,00				
	3	Colocacion de artefactos luminicos	u	12,00				
<b>Subtotal Item</b>						<b>\$ -</b>	<b>0,00%</b>	

<b>9</b>		<b>INSTALACION DE REFRIGERACION</b>						
	1	Pre instalación split Frío/Calor (1 bocas)	gl	gl				
<b>Subtotal Item</b>						<b>\$ -</b>	<b>#¡DIV/0!</b>	

<b>10</b>		<b>HERRERIA</b>						
	1	Rejas para ventanas de 1,60 x 1,10 de altura según plano adjunto	u	2				
	2	Rejas para ventanas de 1,60 x 0,60 de altura según plano adjunto	u	2				
	3	Estructura metalica para alero	gl	1				
<b>Subtotal Item</b>						<b>\$ -</b>	<b>0,00%</b>	

<b>11</b>		<b>PINTURAS (incluye manos necesarias y tratamiento previo)</b>						
	1	Cielorrasos con Látex	m2	72,50				
	2	Carp. madera con sintetico (se considera tres manos)	m2	13,00				
	3	Revestimiento interior de durlock	m2	152,00				
	4	Muros exteriores	m2	52,00				
<b>Subtotal Item</b>						<b>\$ -</b>	<b>0,00%</b>	

<b>12</b>		<b>LIMPIEZA DE OBRA</b>						
	1	Limpieza de obra	gl	1,00				
<b>Subtotal Item</b>						<b>\$ -</b>	<b>#¡DIV/0!</b>	

	DESCRIPCION	PRECIO TOTAL	INCID.
1	DEMOLICION		
2	MUROS		
3	CONTRAPISOS y CARPETA		
4	CUBIERTA		
5	PISOS Y ZOCALOS		
6	CARPINTERIAS		
7	CIELORRASOS		
8	INSTALACION ELECTRICA (todos los artefactos incluyen		
9	INSTALACION DE REFRIGERACION		
10	HERRERIA		
11	PINTURAS (incluye manos necesarias y tratamiento previo)		
12	LIMPIEZA DE OBRA		
	<b>TOTAL</b>	<b>\$ -</b>	<b>0,00%</b>

NOTA : El precio final de aplicación incluye cargas sociales, cargas impositivas, gastos generales y beneficio.

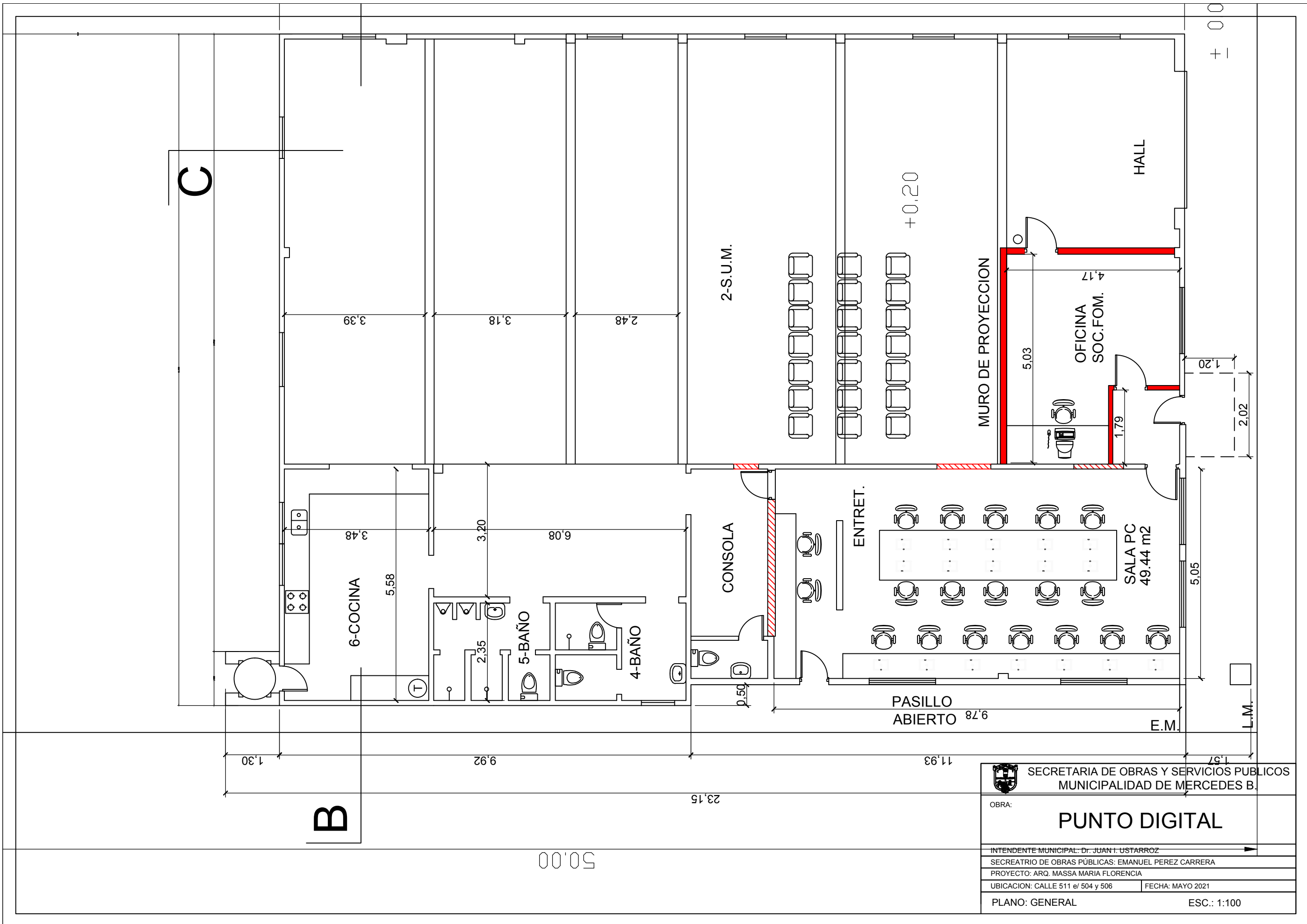

 <b>SECRETARIA DE OBRAS Y SERVICIOS PUBLICOS</b> <b>MUNICIPALIDAD DE MERCEDES B.</b>	
OBRA: <b>PUNTO DIGITAL</b>	
INTENDENTE MUNICIPAL: Dr. JUAN I. USTARROZ	
SECRETARIO DE OBRAS PÚBLICAS: EMANUEL PEREZ CARRERA	
PROYECTO: ARQ. MASSA MARIA FLORENCIA	
UBICACION: CALLE 511 e/ 504 y 506	FECHA: MAYO 2021
PLANO: GENERAL	ESC.: 1:100

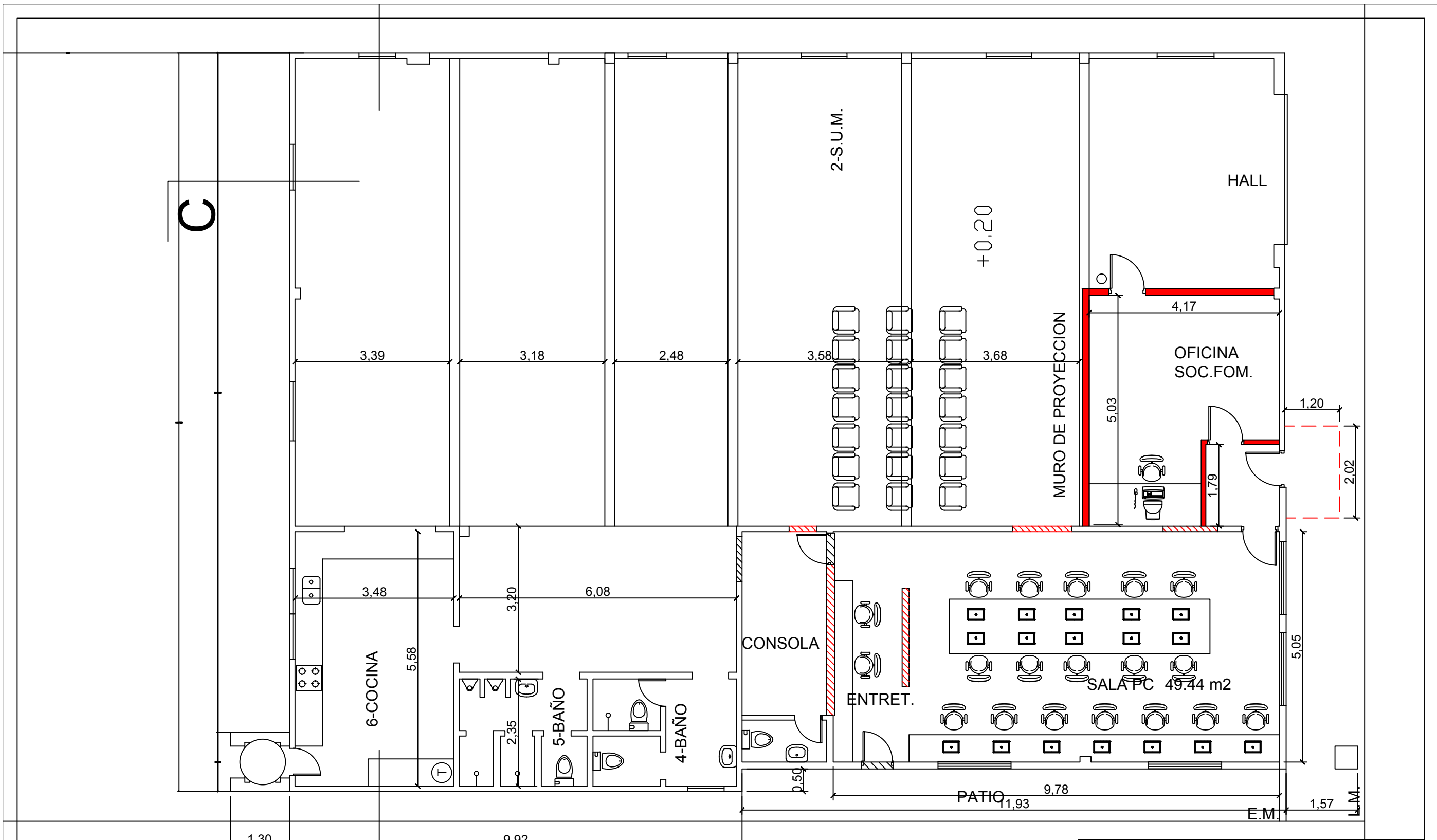

 SECRETARIA DE OBRAS Y SERVICIOS PUBLICOS MUNICIPALIDAD DE MERCEDES B.	
OBRA:	
<b>PUNTO DIGITAL</b>	
INTENDENTE MUNICIPAL: Dr. JUAN I. USTARROZ	
SECRETARIO DE OBRAS PÚBLICAS: EMANUEL PEREZ CARRERA	
PROYECTO: ARQ. MASSA MARIA FLORENCIA	
UBICACION: CALLE 511 e/ 504 y 506	FECHA: MAYO 2021
PLANO: A CONSTRUIR	ESC.: 1:100



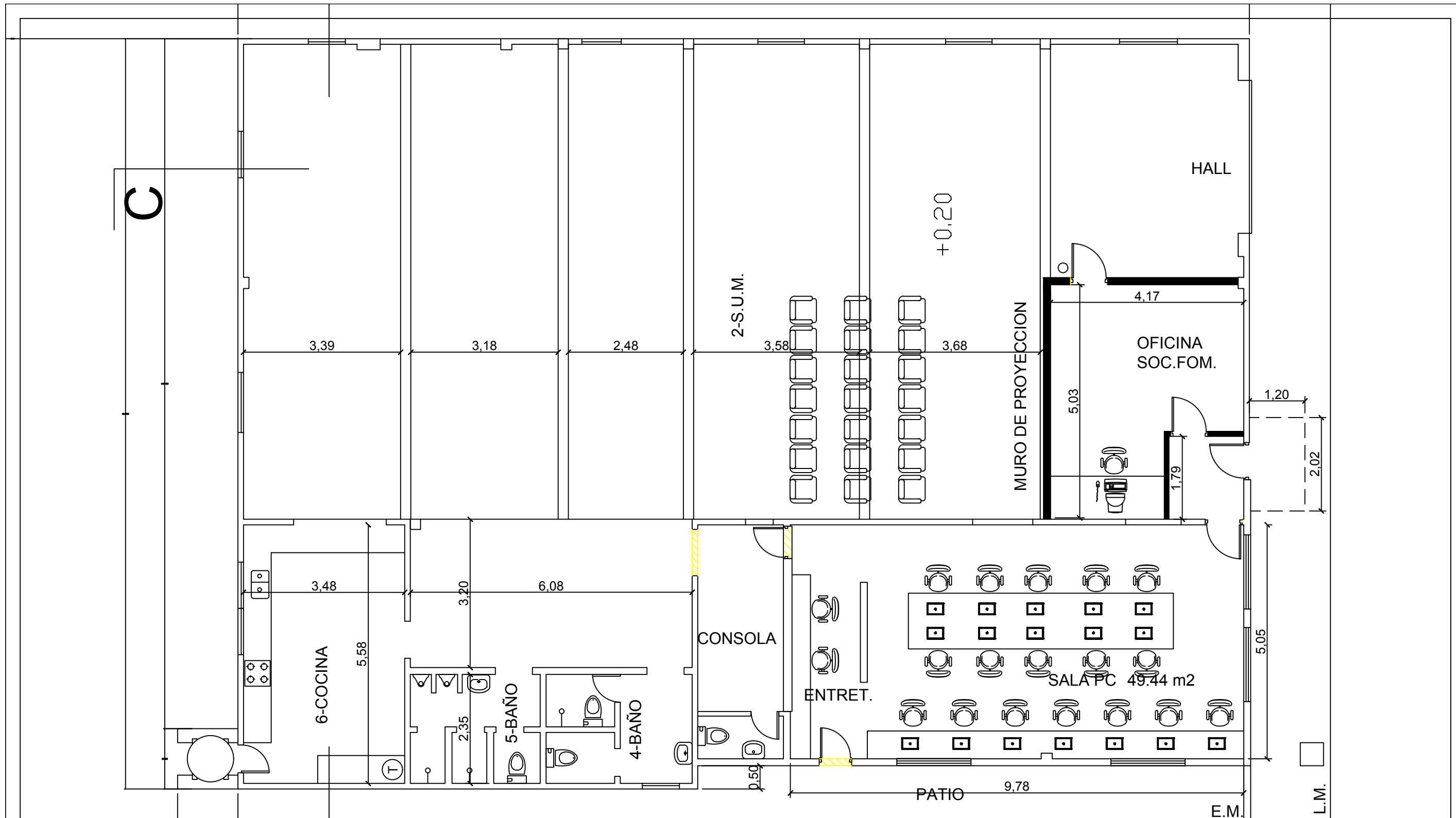

 <b>SECRETARIA DE OBRAS Y SERVICIOS PUBLICOS MUNICIPALIDAD DE MERCEDES B.</b>	
OBRA:	
<b>PUNTO DIGITAL</b>	
INTENDENTE MUNICIPAL: Dr. JUAN I. USTARROZ	
SECRETARIO DE OBRAS PÚBLICAS: EMANUEL PEREZ CARRERA	
PROYECTO: ARQ. MASSA MARIA FLORENCIA	
UBICACION: CALLE 511 e/ 504 y 506	FECHA: MAYO 2021
PLANO: A DEMOLER	ESC.: 1:100

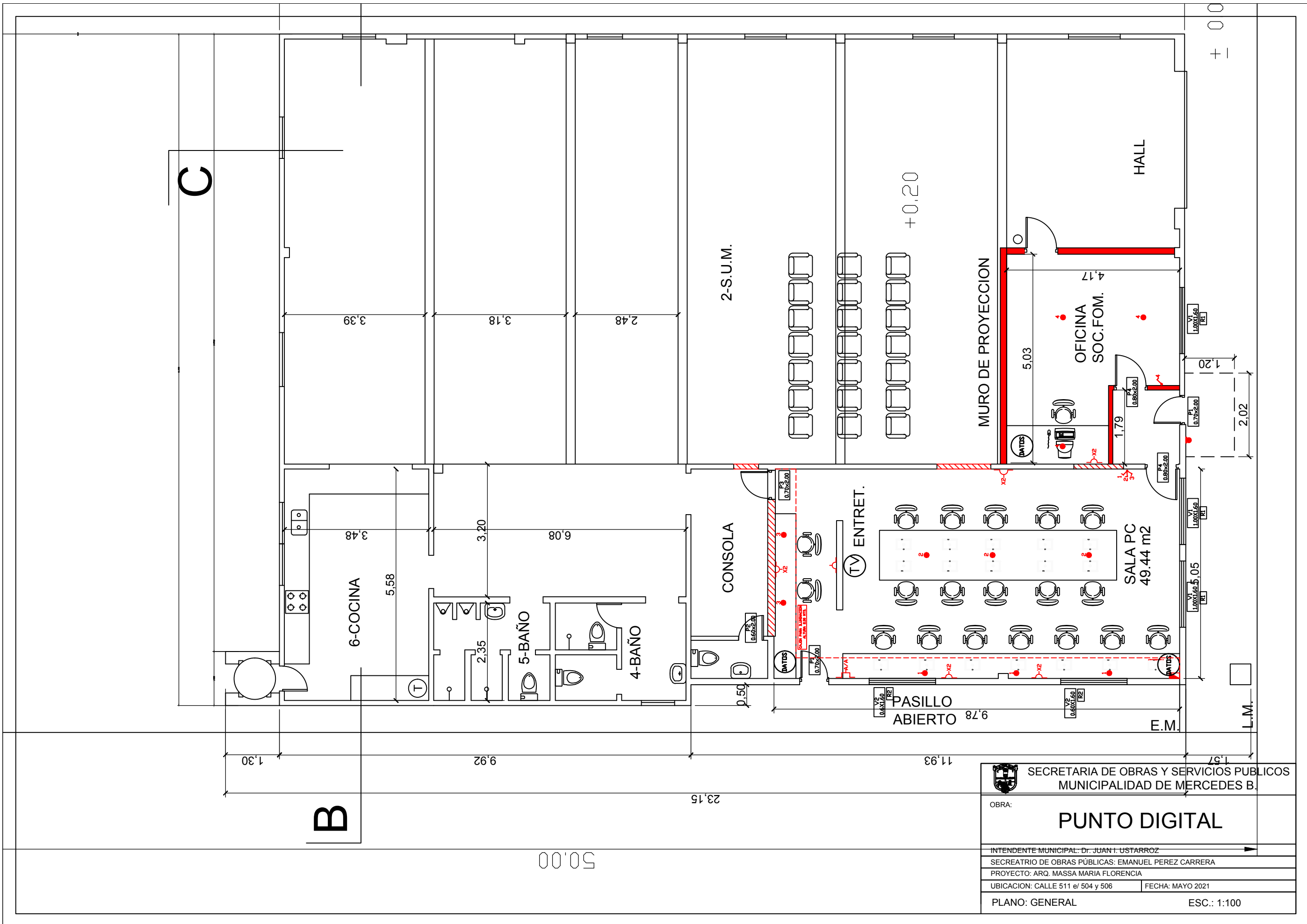

 SECRETARIA DE OBRAS Y SERVICIOS PUBLICOS MUNICIPALIDAD DE MERCEDES B.	
OBRA:	
<b>PUNTO DIGITAL</b>	
INTENDENTE MUNICIPAL: DR. JUAN I. USTARROZ	
SECRETARIO DE OBRAS PÚBLICAS: EMANUEL PEREZ CARRERA	
PROYECTO: ARQ. MASSA MARIA FLORENCIA	
UBICACION: CALLE 511 e/ 504 y 506	FECHA: MAYO 2021
PLANO: GENERAL	ESC.: 1:100

50.00

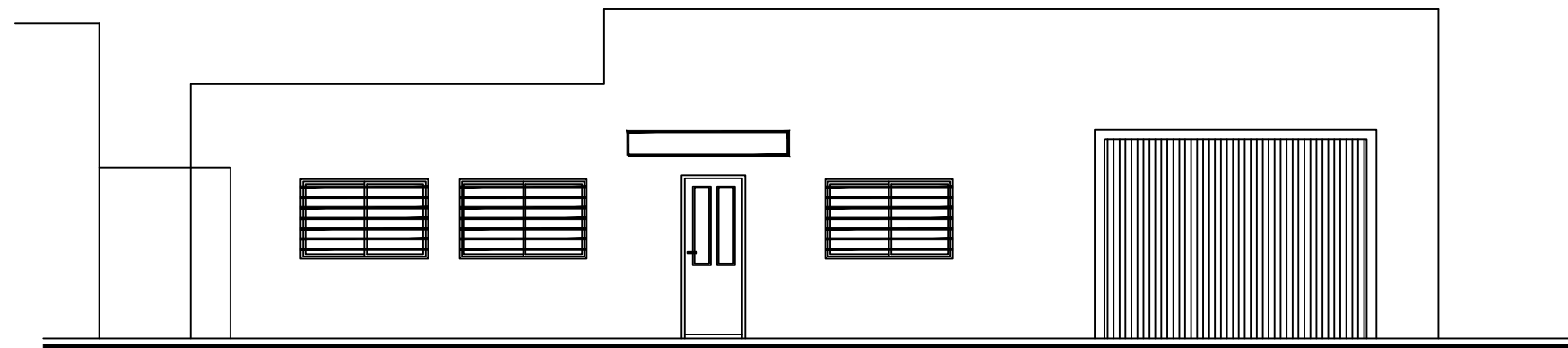

	SECRETARIA DE OBRAS Y SERVICIOS PUBLICOS MUNICIPALIDAD DE MERCEDES B.
OBRA:	<b>PUNTO DIGITAL</b>
INTENDENTE MUNICIPAL: Dr. JUAN I. USTARROZ	
SECRETARIO DE OBRAS PÚBLICAS: EMANUEL PEREZ CARRERA	
PROYECTO: ARQ. MASSA MARIA FLORENCIA	
UBICACION: CALLE 511 e/ 504 y 506	FECHA: MAYO 2021
PLANO: FACHADA	ESC.: 1:100